EL DIARIO PALENTINO

Nº REFUNDIDO 7.305

Fundado en 1882 y 1890

TELEFONOS
2006 ADMINISTRACIÓN
3953 REDACCIÓN
1526 IMPRENTA

EL DIA DE PALENCIA

Depósito Legal P—2—1958 (Franqueo concertado)

DIRECCIONES
DIRECCIÓN Y TALLERES: MAYOR, 99
APARTADO DE CORREOS, 17

MARTES 3 NOVIEMBRE 1964

EDICION MADRUGADA

2'00 ptas.

HOY LAS ELECCIONES NORTEAMERICANAS

GOLDWATER llenó el Madison Square Garden, pero JOHNSON ganará

Cantantes de ópera, bailarinas negras, animadoras en pijama... en una carnavalesca propaganda

(Nueva York, 2.—(Del corresponsal de la Agencia Efe, Francisco Ruiz de Elvira).

Si la comparación de los actos celebrados en el Madison Square Garden por republicanos y demócratas, con muy pocos días de diferencia, pudiera servirnos de indicativo sobre cómo los neoyorquinos van a manifestarse en las urnas, desde ahora mismo apostabamos a favor de Goldwater. Pero, desgraciadamente para los republicanos, no creemos que tales actos tengan valor indicativo alguno.

Reunir veinticinco o treinta mil entusiastas partidarios, gran parte de los cuales no pudieron entrar en el abarrotado edificio y ser ovacionado durante media hora sin interrupción, es algo que consiguió Goldwater el pasado lunes, pero que realmente no tiene gran importancia en una ciudad de diez millones de habitantes. Sin embargo, es curioso que Johnson, en un acto similar, anunciado como el «clímax» de la campaña electoral demócrata, no haya conseguido llenar por completo el Madison Square Garden (este corresponsal entró por la puerta del público después de la hora anunciada para la llegada del presidente y aún tuvo sillas vacías a su lado) y no haya logrado alcanzar el grado de entusiasta acogida que su oponente obtuvo.

Todo ello, repetimos, no creemos sin embargo que quiere decir nada a la hora de ir a las urnas. La mayor parte de los neyorquinos como la mayor parte de los norteamericanos, votarán a favor de Johnson. De ésto no parece haber duda, según afirman los pronosticadores. Pero un gran porcentaje de ellos lo harán no porque les guste el actual presidente, sino como mal menor frente a ese Goldwater que entusiasma a muchos pero que asusta a los demás por si acaso es cierto que traería consigo la guerra.

Y lo desconcertante (al menos para quien vive por vez primera estas lides) es que asuntos tan graves, no ya para el pueblo norteamericano sino para el mundo entero, se hablan—y en ellos se influye a la larga— en reuniones carnavalescas como esta de anoche donde hubo un poco de todo... incluso discursos políticos. Cantantes de ópera, coros de negras ondulantes, animadoras cara al público, juegos de reflectores multicolores, una canzonetista con una especie de pijama deslumbrador, canciones populares coreadas por la multitud... y lo que es peor, la sangrienta parodia del candidato republicano —una persona que, en teoría al menos, puede convertirse en presidente de los Estados Unidos mañana—, hecha por un actor en la misma tribuna donde minutos más tarde iba a hablar nada menos que el jefe del Estado de este país. Es posible que esta forma de hacer política quite virulencia a la política misma —es posible que, a fin de cuentas, todo ello sea más una virtud que un defecto—, pero no podemos evitar que, para nosotros resulte, al menos, desconcertante.

Johnson, en un discurso interrumpido constantemente por los aplausos, insistió en los puntos que han venido siendo la base de su campaña electoral. Y el acto terminó con una especie de vuelta al ruedo, siguiendo el borde de la amplia tribuna central, por parte del presidente, su esposa y sus hijas, entre vítores y aplausos de los dieciocho mil demócratas asistentes.

Otro personaje llamaba, entre tanto, nuestra atención: Robert Kennedy, que, como candidato a senador por Nueva York, acompañaba a Johnson en la tribuna, había obtenido los más entusiastas aplausos de la noche cuando el presidente se había referido a él o cuando le echó el brazo por el hombro para saludar juntos.

Sin embargo, Kennedy, se mantenía completamente al margen, como si intentara no ligarse demasiado al hombre a quien tan duramente atacaron, su hermano y él antes de la Convención demócrata de 1960 y que, si bien Jonh Kennedy eligio como compañero de candidatura para conseguir el triunfo, ahora seguramente no le hubiera acompañado en la reelección, que el propio Kennedy hubiera tenido asegurada.

Pero los disparos de Oswald lograron que aquel vicepresidente de compromiso sea ahora el presidente de Estados Unidos, y seguramente lo siga siendo cuatro u ocho años más. Quizás pensaba en todo eso anoche Robert Kennedy, mientras se mantenía al margen, en una esquina de la gran tribuna del Madison Square Garden. En eso y en que si él triunfa el próximo martes en las urnas, logrando el puesto de senador, esta victoria puede ser el punto de partida para una carrera cuya meta, en 1968 o 1972, se llama la Casa Blanca.

Johnson no le ha querido como vicepresidente, pero Robert Kennedy es joven, es ambicioso y puede esperar. De momento, los neoyorquinos tienen la palabra.—Efe.

JOHNSON ACUSA A GOLDWATER

Nueva York, 2.—El presidente Johnson ha acusado a su rival en las elecciones presidenciales, el senador Barry Goldwater, de intentar destruir el camino y la marcha de la vida norteamericana con sus «ideas radicales».

En su discurso pronunciado en Madison Square Garden, discurso con el que ha dado por terminada su campaña por los Estados densamente poblados del este del país, Lyndon Johnson destacó también que el senador de Arizona y sus partidarios, «abogan por una agresiva interferencia en los asuntos de otros países»... al propio tiempo que vaticinó que, en el momento de las eleciones, el próximo martes, los votantes rechazarían las ideas de Goldwater y su programa. Desmintió, asimismo, y echó por tierra las esperanzas y predicciones de los republicanos en el sentido de que el senador lograría una gran victoria la próxima semana. A este respecto, arguyó que el «extremismo en cuanto a la presidencia es un vicio imperdonable, mientras la moderación en los asuntos del país es la más acendrada y elevada de las virtudes».—Efe.

Seis millones de votos negros

Nueva York, 1. — Unos seis millones de personas de color depositarán su voto en las elecciones del próximo martes, según informa la Asociación Nacional para el avance de las personas de color.

En una campaña nacional de registro se ha verificado la inscripción de unos 700.000 nuevos votantes de color, ha manifestado Roy Wilkins, secretario ejecutivo de la citada Asociación.

«Particularmente significativo —dijo—, es la expansión del voto negro en el Sur». «Más de dos millones de negros —agregó— votarán en esa región, en comparación con el millón de hace cuatro años».

Según el censo de 1960, la población total negra en Estados Unidos es de unos 18.800.000. — Efe.

HAY QUE APUNTARSE TODOS LOS TANTOS...

Estamos en guerra desde 1961, dice GOLDWATER

En torno al ataque comunista a la base de Bien Hoa

Phoenix (Arizona), 2. — El senador Barry Goldwater ha declarado que es probable que los comunistas nayan atacado la base aérea de Bien Hoa, en las afueras de Saigón, porque estén «mortalmente asustados por la posibilidad de que él sea elegido presidente».

Dijo el senador que esperaba, desde hace mucho tiempo, un ataque por parte de los guerrilleros del Vietcong, poco antes de las elecciones.

«El partido comunista —dijo— trabaja día y noche para derrotarme. No es que Johnson sea comunista o que lo sean los demócratas, pero el partido demócrata ha ofrecido mejores oportunidades a los comunistas que el republicano».

Añadió luego: «Nuestras fuerzas están allí; se hallan expuestas, y nunca supusimos que los comunistas nos atacarían».

«Hemos estado en guerra desde 1961, es una guerra no declarada. No creo que el presidente la haya aprobado. Pero es un hecho que estamos en guerra y creo que ya va siendo hora de que el presidente diga al pueblo que lo estamos y que les informe sobre los planes que tiene con respecto a dicha guerra».—Efe.

LAS ELECCIONES SERAN TELEVISADAS A EUROPA

Wáshington, 2. — Los resultados de las eleciones norteamericanas se irán dando a conocer a toda Europa por medio de los satélites de comunicaciones que están situados en órbita alrededor de la tierra.

Desde hoy lunes hasta el próximo viernes, día 6, las redes de televisión de 125 países retransmitirán programas diarios de este acontecimiento valiéndose de los dos satélites «Relay I» y «Relay II» lanzados por la NASA (Administración Nacional de Aeronáutica y del Espacio de los Estados Unidos).

Los países europeos que retransmitirán estos programas televisados son España, Gran Bretaña, Francia, Bélgica, Alemania, Holanda, Austria, Dinamarca, Noruega, Suecia, Finlandia, Italia, Portugal, Hungría y Polonia.—Efe.

LA HORA INTERNACIONAL

Por JOSE LUIS ALONSO ALMODOVAR

Impresionante mayoría para Johnson

Dentro de muy pocas horas se abrirán en Estados Unidos los colegios electorales, para dar comienzo la votación presidencial más cargada de violencia, de odio y de resentimiento que ha conocido el pueblo americano en el presente siglo. Olvidando las normas clásicas que siempre presidieron sus campañas políticas ante las elecciones, republicanos y demócratas se han lanzado irresponsablemente por el camino del insulto, el improperio, la acusación personal y la demagogia. ¿Quién fue el responsable? Parece tarea inútil e imposible determinar ahora culpabilidades. Quizá ciertos seguidores exaltados de Goldwater cometieron desde un principio excesos verbales que han ido envenenando los debates de estos meses. Pero, tanto los partidarios del ardiente senador de Arizona, como los del presidente Johnson, no vacilaron en continuar esa misma actitud. Las consecuencias pueden ser funestas para el prestigio exterior de Norteamérica.

El resultado de las elecciones, por otra parte, está ya inequívocamente decidido. La victoria de Johnson se producirá por un margen amplísimo. Sería preciso que existiera en Estados Unidos un gran movimiento silencioso y subterráneo favorable a Goldwater, de extensas masas que no hubieran alzado su voz hasta ahora, para que las distancias se redujeran. Mas, en cualquier caso, el triunfo demócrata ha de ser considerable. ¿Hasta qué punto? Tal vez no adquiera características aplastantes, pero, desde luego, será el mayor de la vida política norteamericana, desde que en 1932 el recientemente fallecido Herbert Hoover sufrió su espectacular descalabro frente a Roosevelt. Los votos electorales precisos esta vez para resultar proclamado Presidente son 270, es decir, la mitad más uno, ya que el número total de compromisarios se ha elevado a 538. En los pronósticos de los comentaristas, Lyndon Johnson tiene asegurados más de cuatrocientos. Esta cifra, muy alta, supera incluso las previsiones demócratas. Según su propio partido, Johnson cuenta con 362 votos seguros, mientras que Goldwater sólo tiene 17; el resto se halla aún indeciso: 77 inclinados hacia él presidente, 69 hacia el senador, y 13 sin preferencias.

Por el contrario, como era de suponer, los republicanos conceden a su candidato 112 compromisarios seguros, por ninguno para Johnson; hay otros 170 simpatizantes de Goldwater y 188 de su oponente, y los indecisos suman aun 68. Objetivamente, resulta lógico pensar que estos cálculos republicanos son demasiado fantásticos y carecen de todo fundamento real. La gran mayoría del «old party» no parece tener ya ninguna esperanza de conseguir la victoria. El mismo Barry Goldwater reconocía el sábado que sus posibilidades «no eran muy grandes». Ateniéndonos de manera estricta a los datos que pueden anticiparse, Goldwater sólo cuenta en estos instantes, con plena seguridad, con seis Estados: Alabama (10 compromisarios), Indiana (13), Loussiana (10), Mississippi (7), Carolina del Sur (8) y Wyoming (3). En total, 51 votos electorales. Lo más significativo es que cuatro de estos seis (Alabama, Loussiana, Mississippi y Carolina), votaron en 1960 por Kennedy. Sólo dos Estados de Nixon son seguros para Goldwater ahora. Ello da idea de las profundas divergencias que han surgido en la estructura política de la nación en los meses últimos.

No todos los Estados restantes, por supuesto, están firmemente al lado de Johnson, sino que, en muchos, continúa una lucha implacable por el triunfo. El senador Goldwater posee bastantes posibilidades en Arizona (su tierra natal, con 5 compromisarios), Colorado (6), Florida (14), Illinois (26), Kansas (7), Kentucky (9), Maryland (10), Nebraska (5), New Hampshire (4), New México (4), North Dakota (4), Oklahoma (8), Pensylvania (donde el gobernador Scranton colabora lealmente con su antiguo rival en la Convención, 29), y Utah (4). Suman 135 votos más, donde el candidato republicano puede recibir fuertes apoyos. Solamente cuatro de ellos, Illinois, Maryland, New México y Pensylvania, votaron a Kennedy en 1960; todos los restantes lo hicieron en favor de Richard Nixon. En cambio, catorce Estados que dieron a Nixon su voto hace cuatro años, son ahora probables para Johnson: Alaska, California, Idaho, Iowa, Maine, Montana, Ohio, Oregón, South Dakota, Tennessee, Vermont, Virginia, Wáshington y Wisconsin (este último debido a la popularidad del senador Humphrey, candidato a la Vicepresidencia por los demócratas). Constituyen así 147 compromisarios para Johnson, aunque 60 de ellos (los correspondientes a California, Iowa, Maine, South Dakota y Vermont), no pueden considerarse seguros.

En suma, Goldwater parece contar sin duda con seis Estados, aunque preciso es reconocerle otros 14 posibles y un ligerísimo margen en cinco más. En tal caso, podrían ser ya 25 los que le votasen. No creemos, de ningún modo, que suceda así, pero, aún logrando esos votos, quedaría en clara minoría, pues, salvo California, son Estados con pequeño número de representantes. Suponiendo —caso muy improbable— que le apoyaran esos 25 Estados íntegramente, reuniría 246 compromisarios, cifra inferior a los 270 que se necesitan para triunfar. La victoria de Johnson debe darse, por tanto, por descontada; y todo indica que el actual presidente obtendrá un margen de votos muy considerable sobre su rival de Arizona.

Fraga con los alféreces de la Milicia Universitaria

Con el fin de celebrar el vigésimo aniversario de la segunda promoción de la Milicia Universitaria de Tierra y primera de la Milicia Naval, se ha celebrado en la Ciudad Universitaria de Madrid, un acto que fue presidido por el Ministro de Información, señor Fraga Iribarne, que fue miembro de la primera de dichas promociones. En la fotografía vemos al Ministro en un momento del acto.—(Foto Fiel)

El ministro de Obras Públicas en Zaragoza

Inauguró una nueva carretera con puente sobre el río Ebro

Zaragoza, 2.—El ministro de Obras Públicas, don Jorge Vigón, llegado ayer tarde a esta capital, acompañado de los directores generales de Obras Hidráulicas y de Carreteras, señores Couchod y Pereira, respectivamente, se trasladó a las nueve de la mañana a la Basílica del Pilar, donde asistió a una misa, en la angélica capilla, oficiada por el capellán de la Virgen, Rvdo. D. José Agreda.

Seguidamente, el ministro y acompañantes se dirigieron a visitar las obras del puente de Santiago, sobre el Ebro, a poca distancia de la basílica del Pilar, aguas arriba.

Sobre unos planos, el ingeniero don Tomás Mur, de la Oficina Nacional de Puentes y Estructuras del Ministerio y autor del proyecto, explicó al señor Vigón las características de este puente y el desarrollo de las obras.

El puente, de dos solos arcos de 65 metros de luz cada uno y de una longitud total de 166 metros y 32 de anchura, con un presupuesto inicial de cuarenta millones de pesetas, comenzó a ser construído en enero de 1962 y estará terminado en 1967. Su construcción ha experimentado un importante retroceso porque al hacer las obras de cimentación en uno de sus estribos se topó con un terreno arcilloso que obligó a modificar el sistema de cimentación adoptado en un principio.

OBRAS DE DEFENSA EN EL RIO

Seguidamente, el señor Vigón y demás personalidades marcharon al lugar denominado Soto de la Almazara, en la orilla derecha del río Ebro, aguas arriba de Zaragoza, para ver desde allí las importantes obras de defensa realizadas en la margen izquierda del río.

ABASTECIMIENTO DE AGUAS

Después, el ministro y acompañantes se desplazaron a la estación de clasificación de aguas, del abastecimiento de la ciudad, en el barrio de Casablanca.

Las obras de esta estación comenzaron en marzo de este año y estarán terminadas dentro de un año. Tiene un presupuesto de 57 millones y medio de pesetas y una capacidad de filtrado y esterilización de 2.000 litros por segundo, que es el agua necesaria para una población de medio millón de habitantes.

El nuevo sistema aprovecha los actuales depósitos de abastecimiento de la ciudad y permitirá una ampliación de las instalaciones de filtrado para una población de un millón de habitantes.

El ministro siguió las explicaciones que le fueron dadas por técnicos municipales y de la empresa constructora sobre planos, mostrándose muy satisfecho de la marcha de estas obras, de tanta importancia para Zaragoza.

INAUGURACION DE UN PUENTE

A continuación, el señor Vigón emprendió viaje a las proximidades de Remolinos, a cerca de 30 kilómetros aguas arriba del río Ebro, para inaugurar el puente que allí acaba de construirse, perteneciente a la nueva carretera local de Tudela a Alagón, por la orilla izquierda del río.

La localidad de Remolinos, de algo más de 1.500 habitantes, exterioriza con este motivo su júbilo, al verse liberada de su secular aislamiento.

En efecto, por encontrarse Remolinos en la orilla izquierda del Ebro y no contar con puente aguas abajo sobre él, su comunicación con Zaragoza había de verificarse, o bien atravesando el río en barca, con todas las rémoras y molestias que tal medio de transporte implicaba, para llegar hasta la carretera de Zaragoza a Logroño, tendida a lo largo de la orilla derecha; o bien alcanzando esta carretera mediante un rodeo por Gallur, aguas arriba, y su puente.

La citada carretera de Tudela a Alagón por la orilla izquierda del Ebro, tiene una longitud de 25 kilómetros y su construcción se ha llevado a cabo dividiéndola en cinco trozos. El puente es la pieza esencial del quinto trozo, de una longitud de unos cuatro kilómetros y medio, cuyo presupuesto, incluído el puente, ha sido de veintisiete millones y medio de pesetas. De éstas, corresponden diez millones y medio al puente, de veinte metros de largo y una anchura de siete metros y medio, con diez tramos rectos de casi veinte metros cada uno y resistente para vehículos hasta de un peso de setenta toneladas.

El vecindario de Remolinos, que hoy festeja jubilosamente la inauguración de esta gran mejora, ha tenido una parte importante en su realización, ya que ha contribuído con un millón y medio de pesetas a la expropiación de los terrenos necesarios para la construcción de esta carretera.

Desde el puente, situado a cerca de 7 kilómetros de Remolinos, el ministro continuó hasta dicha localidad, en cuya iglesia parroquial fue cantada una salve solemne de acción de gracias por la gran mejora obtenida y de petición de las bendiciones del cielo sobre el Caudillo y sus colaboradores.

Seguidamente se procedió a descubrir una placa que da el nombre del señor Vigón a una calle de la Villa, celebrándose luego una recepción en el Ayuntamiento, seguida de un almuerzo ofrecido por el municipio en honor del ministro, autoridades y personalidades que le acompañan.

Esta tarde, el ministro y las personalidades que se desplazaron con él desde Madrid, emprenderán el regreso a la capital de España en el Talgo. Cifra.

La situación en el Sudán

El general Bashir se encuentra bajo arresto domiciliario

El Cairo, 1. — Las personas que llegan a El Cairo procedentes del Sudán han asegurado que el general Hassan Bashir Nasr, antiguo comandante en jefe adjunto de las fuerzas armadas sudanesas, amenazó con una pistola al presidente del Sudán, Ibrahim Abbud, después de que aquél fuera destituido de su cargo.

El general Bashir y otros miembros de la Junta Militar que gobernó el Sudán hasta la semana pasada, se encuentran en la actualidad bajo arresto domiciliario.

El nuevo Gobierno sudanés ha jurado su cargo ayer, mientras que eran puestos en libertad 519 detenidos durante los disturbios habidos en toda la semana.

En una declaración leída por Radio Omdurnam, en una emisión escuchada en El Cairo, el nuevo primer ministro, Jarmel Jlifa, ha informado que se había dado los primeros pasos para transferir el poder a personas civiles y a levantar el estado de sitio en las regiones del Sudán donde ya no había peligro de que volvieran a repetirse los disturbios.—Efe.

LLAMAMIENTO AL PAIS

Jartum, 1. — El presidente Ibrahim Abbud ha hecho un llamamiento al país para lograr una estabilidad nacional que permita al nuevo Gobierno llevar a cabo sus tareas de recuperación nacional.

Se comprometió a hacer todo lo que esté en su poder para asegurar que se dé un estricto cumplimiento al acuerdo a que se ha llegado entre las fuerzas armadas y los dirigentes políticos.

Por otra parte, el jefe del Gobierno, Serb El-Jatim Jalifa, trata de resolver los problemas que se han suscitado con algunos nombramientos ministeriales.

El frente de la Comunidad del Sur, ha protestado por la elección como ministro de Comunicaciones de Ambrose Wol, director de un periódico sudanés editado en lengua inglesa, debido a que no representa a la citada región.

También se han presentado algunas objeciones al nombramiento de Shafie Ahmed El Cheik, como representante de los trabajores en el nuevo Gabinete, aun cuando haya sido elegido unánimemente por los Sindicatos.—Efe.

Bendición de S. S. el Papa a varios miles de fieles

Con motivo de la festividad de Todos los Santos

Ciudad del Vaticano, 1. — Su Santidad el Papa, Pablo VI, ha aparecido en la mañana de hoy en la ventada de su estudio para impartir su bendición a varios miles de fieles que se habían congregado en la Plaza de San Pedro a pesar de la intensa lluvia que caía sobre Roma.

El Sumo Pontífice en unas breves palabras que ha pronunciado con este motivo, ha dicho que hoy conmemora la Iglesia la festividad de Todos los Santos, subrayando que las gentes deben vivir una «vida cristiana y con la visión del destino eterno de la humanidad».—Efe.

Ataque comunista contra una base militar americana a 20 kms. de SAIGON

Destruyeron varios aviones a reacción y causaron algunos muertos

Wáshington, 1. — El Departamento de Defensa anunció la pasada noche que cuatro norteamericanos resultaron muertos, seis bombarderos B-g7 destruídos, un helicóptero y dos cazas seriamente averiados a consecuencia de un ataque nocturno realizado por las fuerzas comunistas del Vietn Cong, a unos 20 kilómetros de Saigón.—Efe.

OTRO ATAQUE COMUNISTA

Bien Hoa (Vietnam del Sur), 1.—Un oficial norteamericano ha resultado muerto y otro militar de la misma nacionalidad y 15 soldados survietnamitas heridos durante un ataque con fuego de mortero llevado a cabo por los guerrilleros del Viet Cong contra un campamento militar situado a unos 10 kilómetros al norte de Bien Hoa, donde se halla la base aérea que sufrió un ataque similar en las primeras horas de hoy.

Los guerrilleros comunistas hicieron unos cincuenta disparos de mortero, según ha declarado un portavoz militar norteamericano.

El portavoz se negó a comentar si este ataque ha sido llevado a cabo por los mismos comandos que realizaron la incursión primera contra la base aérea de Bien Hoa poco después de medianoche y en el que fueron muertos cuatro norteamericanos y dos survietnamitas, quedando heridos otros veinte soldados norteamericanos, destruídos o dañados veinte bombarderos a reacción B-51, cuatro helicópteros y dos aparatos "Skyraiders".

A última hora, se informa que son 30 los soldados norteamericanos heridos en el ataque comunista a la base de Bien Hoa.

El jefe de la citada base aérea ha indicado que el ataque con fuego de mortero solamente duró de 15 a 20 minutos. Algunos tanques de gasolina y varios aviones hicieron explosión a consecuencia de haber sido alcanzados por las granadas.—Efe.

(Continúa en quinta página)

M.C.D.2022

PALENCIA AL DIA

Piedad de dos jornadas

Las dos jornadas últimas han estado signadas por las piadosas honras tradicionales, con motivo de la festividad de Todos los Santos y la jornada de los Fieles Difuntos.

Siguiendo la emotiva costumbre, el domingo los palentinos se trasladaron en masa a los cementerios de la localidad (Nuestra Señora de los Angeles, Cementerio Viejo y Santa Ana), a rendir fiel tributo a los deudos muertos.

La afluencia de convecinos al camposanto de Nuestra Señora de los Angeles fue grande, estableciéndose una ininterrumpida corriente de peatones, coches y autobuses que fueron dando a esta necrópolis local una abundantísima concurrencia de sol a sol.

Las flores llenaron las tumbas. Y la presencia de los deudos y sus oraciones pusieron la emocional y piadosa nota en el ambiente.

Diversos cultos solemnes celebrados en la Catedral, y la tradicional procesión del «Pradillo», en la tarde del domingo, en el cementerio nuevo, dieron a la jornada de ayer el acendrado espíritu religioso que la misma encierra.

En la jornada del lunes, día de los Fieles Difuntos, en las iglesias palentinas se celebraron diversas honras por los finados, que se vieron asimismo muy concurridas de fieles.

Hoy ha dado comienzo en el Albergue «Pilar Madrazo», que la Sección Femenina tiene en Arbejal, el curso de «bordados» organizado al efecto. Concurren al mismo 60 campesinas de diversos pueblos de la provincia, ya iniciadas en esta labor artesana, a la que nuestras mujeres son tan aficionadas, y en las que hacen tantos primores. Dichas alumnas recibirán una capacitación completa, para que después les sirva en las tareas de enseñanza general en los pueblos, a fin de que las mujeres rurales puedan dominar una especialidad tan bonita para la mujer e, incluso, tan lucrativa, por cuanto, a través de su incorporación a la Obra Social «Ayuda al Hogar», o formando cooperativas propias, podrán hallar un excelente medio de vida sin salir de sus hogares.

HACIENDA

LIBRAMIENTOS

SECRETARIA. — El ilustrísimo señor delegado de Hacienda, ha puesto al cobro los libramientos expedidos a nombre de:

Don Silvino García; don Román Vega; doña Lucía Rodríguez; don Armando Lucio Soto; señor habilitado del Distrito Forestal; señor pagador de la Jefatura de Obras Públicas; Diputación Provincial; señor jefe de la Inspección Provincial de Trabajo; don Vicente Plaza; don Mariano Cobo; señor habilitado del Centro de Telecomunicación; don Ramón Frechilla; don Román Ausín; señor ingeniero jefe de la Jefatura Agronómica; Ayuntamiento de Palencia; Ayuntamiento de Cevico de la Torre; Ayuntamiento de Astudillo; don Fermín López; señor jefe del Servicio de Recaudación; Excmo. señor gobernador civil; don Ricardo Carranza; don Hortensio Encinar; doña Mercedes García; don Palatino Moras; don Benito Calvo; don Víctor González; don Jerónimo Ramírez; doña Milagros Fraile; don Teódulo Pérez; don Miguel Rodríguez; don Demetrio Montes; don Emiliano Urbón; don Luis Sánchez; don Antonio González y don Mamerto Díez.

Palencia, 2 de noviembre de 1964.

Palencia conmemoró las festividades de todos los Santos y los Fieles Difuntos

Solemnes cultos en la Catedral y gran afluencia de público a los cementerios

La tarde del domingo se celebró la tradicional procesión del "Pradillo" en el cementerio de Ntra. Sra. de los Angeles

Se ha celebrado en Palencia la tradicional solemnidad de Todos los Santos, con gran afluencia de fieles, tanto a los cultos en los templos de la ciudad, como en las visitas a los tres cementerios, especialmente al de Nuestra Señora de los Angeles, al que ya en la tarde del sábado, día 31 de octubre, se llevaron gran cantidad de flores y coronas.

EN LA CATEDRAL

En la Catedral comenzaron los cultos de la fiesta de Todos los Santos, a las diez y media de la mañana del domingo; ofició la misa solemne el canónigo lectoral, don Antonio González Lamadrid, Secretario de Cámara del Obispado; el sermón estuvo a cargo del canónigo magistral, don Angel González Vallejo. Terminada la misa, se cantó el Te Deum de acción de gracias por haberse librado Palencia de los efectos del terremoto de Lisboa de 1755.

A continuación se celebró la tradicional procesión de ánimas por los claustros de la Catedral, terminando con el responso ante el túmulo.

En estos actos intervinieron la Capilla catedralicia y la Schola Cantorum del Seminario de San José.

También hoy, día 2, conmemoración de los Fieles Difuntos, se han celebrado cultos especiales, a las diez y media, con solemne misa de requiem, oficiada por el Deán del Cabildo, don Eduardo Izquierdo Navarro, Vicario general del Obispado. Terminada la misa, se cantó el responso ante el túmulo. Actuaron la Capilla catedralicia y la Schola Cantorum del Seminario.

VISITAS A LOS CEMENTERIOS

El Cementerio de Nuestra Señora de los Angeles estuvo muy visitado por los palentinos, especialmente por la tarde del domingo; el tiempo ha sido magnífico, invitando al paseo; las visitas duraron hasta entrada la noche. También en la mañana de hoy se ha registrado gran afluencia de público al camposanto.

Fueron también visitados el Cementerio Viejo y el de Allende el Río.

Los templos de la ciudad, durante la tarde del domingo y mañana de hoy, han estado concurridos de fieles, para lucrar las indulgencias otorgadas, en sufragio de las ánimas, en estas fechas.

PROCESION DEL "PRADILLO"

A las cuatro de la tarde, en el acostumbrado servicio de autobuses para estas fechas (que durante todo el domingo estuvo en actividad permanente, facilitando el acceso al cementerio), se desplazaron los sacerdotes y hermanos de la Cofradía de Animas, desde el templo parroquial de Nuestra Señora de la Calle.

Inmediatamente de llegar al Cementerio, se cantó la vigilia y se procedió a la tradicional procesión del "Pradillo", por el recinto del cementerio, cantando y rezando responsos.

LA CONMEMORACION DE LOS DIFUNTOS

En todos los templos palentinos se han celebrado misas, ininterrumpidamente, durante la mañana de hoy y desde las horas de la madrugada. Han sido oficiados solemnes funerales, con responsos ante el túmulo.

A las nueve, en el templo parroquial de San José, se ofició un funeral en sufragio de todos los feligreses fallecidos en los últimos doce meses.

Esta noche, a las ocho, habrá una misa de difuntos, en la parroquia de Nuestra Señora de la Calle.

Cursos de Lengua Francesa

En la inauguración el escritor francés M. Ladener pronunciará una conferencia

Hoy, día 3, a las ocho de la noche, en el salón de conferencias de la Excma. Diputación Provincial, tendrá lugar la inauguración del Tercer Curso de Lengua Francesa, que patrocinado por la Institución Tello Téllez de Meneses, en colaboración con la Universidad de Tolouse y los Cursos para extranjeros de Burgos, se celebrará durante los cuatro próximos meses.

En el acto de inauguración pronunciará una conferencia el periodista francés M. André Ladener, sobre el tema: 45.000 kilómetros sobre la carretera Panamericana, desde Méjico a Brasilia.

La conferencia estará ilustrada por numerosas diapositivas y por dos películas, tomadas por el propio autor, durante este viaje, que realizó por encargo especial del Mercado Común Europeo, que envió especialmente a Hispanoamérica a M. Ladener.

La personalidad del conferenciante es muy conocida, pues goza de alto prestigio como periodista y es corresponsal de la Radiodifusión francesa y es enviado de la Alianza francesa.

A este acto, cuya entrada es libre, se invita especialmente a los alumnos de los pasados cursos, así como a los que pretendan seguirlos las enseñanzas durante el presente que cuyas clases darán comienzo el próximo lunes día 8, pudiéndose hacerse la matriculación a partir de la fecha.

Diario de avisos

FARMACIAS DE GUARDIA.—Durante la semana están de guardia las siguientes farmacias:

ZONA NORTE: La de don Gonzalo María Rodríguez (Hermanos López Francos, número 3).

ZONA SUR: La de don Alejandro Font de Bedoya (Mayor, 182).

Independiente de éstas permanecerá de guardia permanente la farmacia de don Anastasio Arenal (Paseo del Otero, número 91).

REGISTRO CIVIL

NACIMIENTOS. — Alberto Marcos Pérez, de Elviro y María Soledad; María del Rosario González Blanco, de Enrique y Natividad; María del Pilar Melero Retuerto, de Félix y María del Pilar.

DEFUNCIONES. — Benito García Herrero, de 63 años, casado, Camino Torrecilla; Jesús Gutiérrez Villasur, de 38 años, viudo, Paseo del Otero, número 103.

CUPON PRO CIEGOS

Lista de los números premiados del «Cupón Pro Ciegos», correspondiente al sorteo celebrado el día 31 de octubre de 1964.

Premiado con 500 pesetas, número 786. Premiados con 50 pesetas, todos los terminados en 86.

VIDA RELIGIOSA

CONGREGACION DE LA INMACULADA Y SANTA ISABEL
(Sección de casadas)
AVISO

El Retiro de esta Congregación que habría de celebrarse mañana, se aplaza para el martes día 10, a la misma hora, cinco de la tarde, en la iglesia de San Francisco (PP. Jesuitas).

El Padre Director

HORNO ELECTRICO REQUENA

para galletas, se vende barato, por cese de negocio. Apartado, 72. Pamplona. Tel., 12-8-85

Cartelera

TEATRO PRINCIPAL
HOY — ¡Un estreno sensacional!
UN DIA VOLVERE
con Paul Newman
(Mayores)
JUEVES
Presentación del famoso actor cinematográfico
ARMANDO CALVO
con su gran compañía, en el drama de Zorrilla,
DON JUAN TENORIO
¡El mayor acontecimiento del año!

CINE REY DON SANCHO
5 - 7'45 y 10'30
EXITO ARROLLADOR:
«ESE DESINTERESADO AMOR»
Glenn Ford
Hope Lange
Charles Boyer
¡UNA PELICULA PARA DIVERTIRLE A USTED!
(Mayores de 18 años)

CINE AVENIDA
Continua desde las 5
COLOSAL PROGRAMA:
"LA CARA DEL TERROR"
(Pases: 5 y 8'30).
Y
«F. B. I. FRENTE A SCOTLAND YARD»
(Pases: 6'45 y 10'30).
(Mayores de 18 años)

CALIFICACION MORAL:

«Un día volveré» (3 R.), «Tres azafatas» (5), «El mujeriego» (3), «Las extrañas mujeres de Pitt Street» (5), «Evangelina» (5), «Solimán el conquistador» (2), «Ese desinteresado amor» (3), «F. B. I. frente a Scotland Yard» (3 R.).

ESTILOGRAFICAS DE LAS MEJORES MARCAS, EN I. G. DIARIO-DIA

Cuatro Cantones

Código para todos

El tema de la circulación es ya familiar en esta nuestra cotidiana sección.

Las circunstancias lo imponen, máxime cuando por medio anda la integridad física de las personas.

Ultimamente, cerca de Dueñas, en la carretera general, se registró un accidente, con mortales consecuencias. Un ciclista, que circulaba por la carretera, de noche, llevando la bicicleta en la mano, fue alcanzado por un turismo; poco después, el infortunado ciclista fallecía en el Hospital de Palencia.

Y es que también para los ciclistas tiene el Código de Circulación sus artículos, que hay que respetar y cumplir. Uno de ellos es el de que, por la noche, la bicicleta, aunque se lleve de la mano, debe llevar encendidas sus luces. Esto puede parecer algo fútil; sin embargo no lo es; como no es fútil ningún artículo del Código, por insulso o simple que nos parezca al leerle; en la realidad, sobre la carretera, todo artículo (incluso el que pueda parecer más infantil), tiene su lógica justificación.

Porque no olvidemos que el Código de Circulación se ha escrito no solo para los que van al volante; se ha legislado asimismo para los que van al manillar de la «bici» (montados o a pie), como se ha escrito para los peatones.

De aquí que sea interesante esa asignatura obligatoria en las Escuelas Nacionales, recientemente incorporada al cuadro de materias escolares: la circulación. Familiaricemos al hombre, desde su corta edad, con los consejos, normas e instrucciones del Código de la Circulación, y tendremos en gran parte asegurada su integridad física para el futuro. Los tiempos corren, y las cosas cambian; y lo que antes no tenía importancia, como transitar por una carretera o cruzar una calle, ahora cobra tal interés, como puede cobrarlo cualquier hecho o circunstancia en los que el hombre pueda jugarse la vida.

La sección de sucesos, de cualquier periódico del mundo, es una diaria cátedra para los hombres de hoy; una lección continua que los hombres se resisten a aprender, puesto que los accidentes se multiplican día tras día.

De aquí que el tema de la circulación sea prodigado en esta sección; toda llamada a la prudencia siempre es poco, nunca sobra. Y el periodista no puede hacer más; la palabra —después— la tenemos todos.

ESCENARIOS Y PANTALLAS

Paquito Jerez con su espectáculo actuó el sábado en el Principal

El pasado sábado, se presentó en el Principal, el espectáculo «Cante, ritmo y mujeres», al frente del cual figura el popular artista de la canción andaluza Paquito de Jerez.

El espectáculo agradó. Estuvo bien presentado y figuran en el mismo excelentes artistas, con un variado programa de variedades, en el que predominan los de cante y baile andaluz.

En esta ocasión, estos componentes no han sido meros arropadores de la figura principal, sino que saben ponerse a su misma altura, por su buena calidad y excelente actuación.

Paquito Jerez, ya conocido en Palencia por otra actuación anterior, es un buen artista en su especialidad. Canta bien y toca la guitarra estupendamente. Sus intervenciones fueron muy aplaudidas por el público, que le obligó a interpretar algunas de sus más divulgadas creaciones, tan popularizadas por la radio y las grabaciones realizadas por este joven artista: como «Besos que saben a gloria», «Mi niña bonita», «Billetes verdes», «Como se quiere a los hijos», «En un bote de vela», etc.

Otras destacadas figuras del elenco fueron Antoñita Macarena, espléndida de voz y de estilo, interpretó con mucho éxito diversas canciones andaluzas; la pareja de baile español Manuela y Angel Lorenzo; el simpático dúo Lolita Valvárcel y Antonio Valencia; la estupenda pareja de cantantes (jotas y canción moderna) hermanos Anoz; la exótica pareja de bailes afro-cubanos «Los Cubanor's»; la maquietista Carmen Alegría; el humorista y caricato «Chonini» y demás componentes de la compañía, así como la orquesta «Los Rítmicos», que actuaron con mucho soltura y lucimiento, haciendo que el espectáculo transcurriera gratamente para los espectadores.—*F. Buisán.*

Sucesos locales

CIRCULACION. — Al cruzar en la bici el paso a nivel de la carretera de Santander la joven Ana María Sánchez Díaz, domiciliada en el grupo 205 de la barriada de Francisco Franco, trató de evitar el atropellar a una mujer. Para ello hubo de realizar un brusco viraje, cayendo al suelo y produciéndose lesiones de pronóstico reservado, de las que fue atendida en la Casa de Socorro.

Rincón ameno

PRUEBA DE FUERZA

Un tipo gigantesco, con aspecto de forzudo, entra en un bar y pide un limón natural.

--Pero tráigame el limón sin exprimir, que yo me lo exprimiré --dice.

Lo hacen así, y el individuo, exprimiendo cada medio limón con una sola mano, exclama al terminar:

--Mil pesetas a quien sea capaz de sacar una sola gota del limón que yo he exprimido.

--¿Se alargaría usted a dos mil? --pregunta un tipo delgadito y poca cosa que está en un rincón.

--Conforme.

Entonces el hombrecito, sin aparente esfuerzo, coge con dos dedos el medio limón, y extrae de él varias gotas.

--Enhorabuena --dice el gigante--. Tome lo convenido y permítame que me presente: Anastasio Pérez, luchador profesional.

--Encantado. Yo soy Atilio Rodríguez, inspector de impuestos.

CASUALIDAD

El cliente ha pedido en el restaurante una ración de carne con patatas.

Cuando termina, el camarero le pregunta:

--¿Cómo ha encontrado la carne?

--Pues por verdadera casualidad. Echando a un lado las patatas, apareció.

FUGA DE VOCALES, NUM. 6:

.l p.d.r .s l. .p.d.rm.s d.l .lm.
V,CT.R H.G.

Solución al número 5:

Obrar es fácil, pensar en difícil; obrar según se piensa es aun más difícil.

GOETHE

CRUCIGRAMA
Número 60:

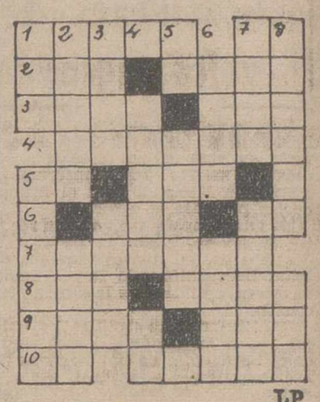

LP

Horizontales: 1: Duro de oído. Letra turca. 2: Manto que usan los beduinos. Nombre de varón. 3: Vestido. Flanco. 4: Distantes. 5: Valle italiano. Aquí. 6: Monte de Creta. Part. insep. 7: Pequeño crustáceo. 8: Repetido y en Tahití: el tabaco. Rezar. 9: Río italiano. Tribu indígena de la Guinea. 10: Símbolo del osmio. Semejantes.

Verticales: 1: Pueblo de La Coruña. Bribón. 2: Antigua moneda griega. Volátiles. 3: Tabaco en pol. vo. Atractivo. 4: Marchita. Pico alpino. 5: (al revés) Repetido: tonto. Arácnido traqueal que produce la sarna. 6: Tejido. Verbal. 7: Estaca. Palmípedo. 8: Dorasen al horno. General español que dio nombre a una prenda militar.

Sol. al Crucigrama número 59:

Horizontales: 1: Avión. aM. 2: Caz. Oido. 3: Alas. Don. 4: Enamora. 5: Cs. Las. 6: Lis. Za. 7: Ataralo. 8: Ver. Sino. 9: Ocas. Ras. 10: SA. Brasa.

Verticales: 1: Acá. Clavos. 2: Vales. Teca. 3: Izan. Lara. 4: Salir. Sb. 5: No. Masas. 6: Idos. Lira. 7: Ador. Zonas. 8: Monada. Osa.

ALFA

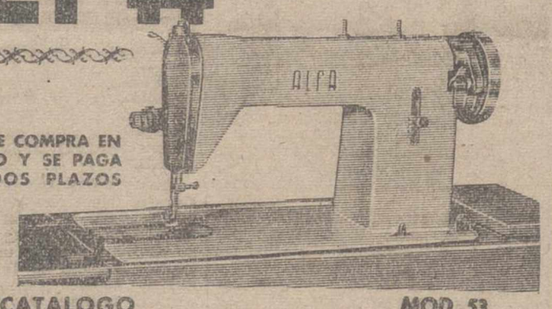

UNA ALFA SE COMPRA EN EL MOMENTO Y SE PAGA EN COMODOS PLAZOS

SOLICITE CATALOGO MOD. 53

TEATRO PRINCIPAL
Jueves 5 Noviembre
Presentación del famoso actor cinematográfico
ARMANDO CALVO
al frente de su gran compañía con la actriz cinematográfica
ROSITA YARZA
RAFAEL CORES
en el drama religioso de D. JOSE ZORRILLA
DON JUAN TENORIO
¡¡El mayor acontecimiento teatral de todas las épocas!!
DON JUAN TENORIO
Fastuosa presentación. Interpretado por una Compañía excepcional
Están a la venta las localidades

CORTEMAX
DESDE HOY A SU SERVICIO
Pañería
Confección
Mayor, 74

EN GIJON
en la calle más comercial, vendo finca con negocio en marcha, o traspaso negocio de tejidos, por tener que ausentarme de la península. Operación de oportunidad y envergadura.
Curiosos abstenerse. Dirigirse por escrito, con referencias, a Sr. García Pérez, Apartado, 313.—GIJON

✝

PRIMER ANIVERSARIO DE LA SEÑORA

Doña Carolina Capillas Casado

(Viuda de Alfredo Cuevas)

Que falleció en Palencia el día 4 de noviembre de 1963

D. E. P.

Su desconsolado hijo Alfredo Cuevas; hija política Lucía Salvador Herrero; nietos Alfredo, José-María y Milagros Cuevas Salvador y Pilar Tello; hermanos políticos, primos, sobrinos y demás familia,

Al recordar a sus amistades tan triste fecha suplican una oración por su alma.

Misa de cabo de año se celebrará en la Iglesia de San José, el día 4 de noviembre, a las ocho y media de la mañana y en la Iglesia de Santo Tomás, de Barruelo de Santullán (Palencia), las misas rezadas de las ocho y media y las nueve de su mañana, serán aplicadas por el eterno descanso de su alma.

✝

PRIMER ANIVERSARIO DEL SEÑOR

Don Primitivo Lobera Sancho

QUE FALLECIO EN PALENCIA EL DIA 3 DE NOVIEMBRE DE 1963

Y DUODECIMO DE SU ESPOSA

Doña Petra Santiago Sangrador

QUE DESCANSO EN EL SEÑOR EL DIA 27 DE DICIEMBRE DE 1952

Habiendo recibido ambos los Santos Sacramentos

D. E. P.

Sus apenados hijos Cecilia, Primitivo, Aurea, Severino, Félix, Carmen y Melecio Lobera Santiago; hijos políticos Juan Prósper, Pilar Margüello, Guillermo Díez, Severina Simón, Jacoba Portillo, Pablo Llamas y Visitación de la Parte; nietos, bisnietos y demás familia,

Suplican a sus amistades, les tengan presentes en sus oraciones.

Las misas que se celebren hoy día 3, en las Parroquias de San Miguel a las ocho y cuarto mañana y ocho noche, en Santa Marina, a las siete y media y ocho y San Lázaro, ocho y media y nueve, será aplicadas por el eterno descanso de sus almas.

✝

EL EXCELENTISIMO SEÑOR

Don Fernando Suárez de Tangil y Angulo

Conde de Vallellano. Grande de España. Ex-ministro de Obras Públicas

Falleció en Madrid el día 6 de Septiembre de 1964

R. I. P.

El Ayuntamiento de Saldaña,

RUEGA la asistencia al funeral que, por el eterno descanso de su alma, se celebrará el lunes día 9 del actual, a las trece horas, en la capilla del Colegio "San Francisco Javier" (PP. Alemanes).

M.C.D.2022

Los "cinco magníficos" del Zaragoza siguen respondiendo

Carlos Lapetra y Marcelino destacaron frente al Córdoba

Su actuación trajo en jaque a la defensa andaluza

REAL ZARAGOZA, 4; CORDOBA, 0

Zaragoza, 1. — Alineaciones:

Zaragoza: Yarza; Cortizo, Santamaría, Reija; Isasi, Pepín; Canario, Santos, Marcelino, Villa y Carlos Lapetra.

Córdoba: Reyna; Simonet, Mingorance, López; Tejada, R. Costa; L. Costa, Juanín, Miralles, Galilea y Benitez.

Dirigió el encuentro regularmente el árbitro Sr. Bañón.

Partido de neto dominio del equipo zaragozano, con una espléndida y brillante actuación de su delantera, en la que destacaron Carlos Lapetra y Marcelino, que trajeron en jaque a la defensa andaluza.

A los cuatro minutos de iniciado el encuentro se registra una buena jugada local. Avanza Reija, pasa a Carlos Lapetra y éste lanza un fuerte disparo que es bien neutralizado por el meta cordobés.

A los 16 minutos tiene lugar el primer gol de la tarde. Marcelino, en fuerte disparo angulado, a pase de Isasi, marca por primera vez para los locales. Dos minutos más tarde se produce una melee ante la meta del Córdoba, un rechace del portero lo recoge Carlos Lapetra, quien cede el esférico, a Marcelino, éste lo devuelve al extremo y consigue el segundo gol.

Faltando pocos segundos para terminar esta primera parte, Canario se interna por su banda y lanza un buen disparo que es el tercer tanto.

En la segunda parte del encuentro dominó constantemente el equipo local, luciéndose en algunas ocasiones la defensa del Córdoba para contener el alud que se les venía encima.

A los diez minutos un avance del Zaragoza termina con internada de Villa y L. Costa al intentar despejar el peligro introduce el balón en su propia meta.

Hasta el final del encuentro, con el marcador ya claramente a su favor, el equipo zaragozano no se esforzó en aumentar el número de goles.

Destacaron en sus filas según queda dicho la excelente actuación de Marcelino y Carlos Lapetra.

Por el Córdoba no se puede hacer mención a nadie.—Alfil.

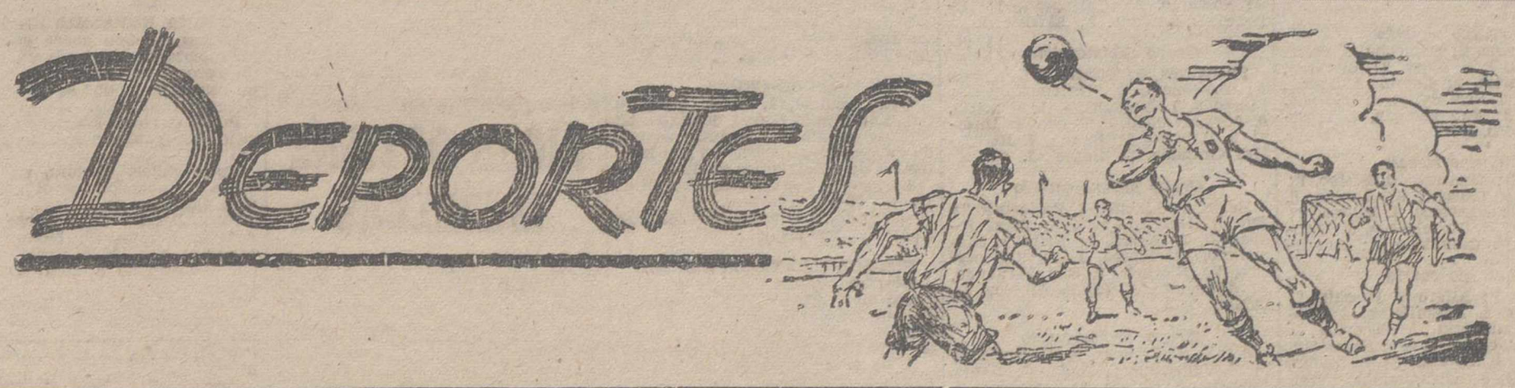

Victoria del Atlético de Bilbao en Coruña

Arieta II marcó el gol del triunfo

El Deportivo, en apurada situación, gestiona que SCOPELLI sea el nuevo entrenador

ARIETA II

D. CORUÑA, 1; AT. BILBAO, 2

Coruña: Benegas; Carlos, Lariño, Domínguez; Manolete, Aurre; Loureda, J. Blanco, Veloso, Lamelo y Montalvo.

At. de Bilbao: Iribar; Orúe, Etura, Aranguren; Echeberría, Zorriqueta; Argoitia, Aguirre, Arieta II, Uriarte y Yosu.

Arbitró regularmente el colegiado del Centro, Sr. Alvarez Martínez.

En el primer tiempo el Coruña dominó la situación pero sin peligro ante la puerta defendida por Iribar. Al Atlético de Bilbao le ocurrió casi lo mismo. Bien en la defensa y en la media pero totaltalmente ineficaz su delantera. No obstante, a los 43 minutos del primer tiempo y en el único tiro lanzado contra la puerta coruñesa, Aguirre, desde lejos, consiguió el primer tanto de los visitantes. El balón se le escapó a Benegas y fue al fondo de la red.

En el segundo tiempo no cambian las características del partido. El Deportivo cambia de puesto a los interiores con los extremos.

A los 21 minutos Montalvo consigue el gol coruñés a pase de Lamelo. Se crecen los bilbaínos que no se conforman con el empate y a los 25 minutos, Benegas tiene que hacer una desesperada salida a los pies de Argoitia para cortar un centro.

A los 39 minutos, Arieta marca el segundo tanto del Atlético. Se tiraron cuatro córners contra los visitantes y dos contra el Deportivo.

Por el Coruña sus mejores hombres fueron Carlos, J. Blanco y Montalvo, y por el Atlético, los medios y defensas.

Con seis puntos negativos mal le van las cosas al Deportivo. Después del encuentro se habla de que la directiva está en gestiones con Scopelli, que actualmente entrena al América de Méjico, para que se haga cargo del equipo coruñés.

Los locales evidenciaron una vez más su falta de preparación. Sus hombres se movieron en el terreno con absoluta independencia y a tontas y a locas. En la continuación, cuando se intercambiaron los interiores y los extremos, la delantera adquirió más mordiente.—Alfil.

Derrota del Madrid y expulsión de Puskas

Frente al Betis, Morollón logró el único gol de los madrileños

BETIS, 3; R. MADRID, 1

Sevilla, 1.—Alineaciones:

Betis: Pepín; Aparicio, Ríos, Paquito; Bosch, Suárez; Breval, Axarate, Ansola, López y Molina.

R. Madrid: Betancourt; Miera, Santamaría, Fachin; Muller, Zoco; Amancio, Suárez, Morollon, Puskas y Bueno.

Ha arbitrado con bastantes errores, el señor Lloris.

A los 18 minutos del segundo tiempo, expulsó a Puskas. La causa de tan rígida decisión fue, al parecer, haber sido insultado por este jugador en la protesta por el escamoteo de un claro penalty en el área bética y cuando el resultado era de 2-1 favorable al equipo sevillano.

El Betis ha hecho un magnífico partido. El Madrid, por el contrario, defraudó. Tan sólo Amancio respondió a su categoría y realizó algunas jugadas peligrosas. A los dos minutos de juego, se registra una jugada en tromba de la delantera madridista, pero el disparo de Amancio salió fuera por poco. A los 13 minutos, en pleno dominio bético, un cabezazo de Bosch es detenido con apuros por el meta madridista. El meta madrileño se luce después en varias paradas a sendos disparos de la vanguardia del Betis. Cuando se jugaba el minuto 45, hay una jugada que realizo Breval con pase a Molina; éste cede a Ansola quien marca el primer tanto local.

MOROLLON

En el segundo tiempo, a los dos minutos, Amancio aprovecha un balón de Ríos, para ceder a Morollón y el ariete consigue el tanto del empate. A los 9 minutos, un balón bombeado por Ríos, llega hasta Molina, quien bate por segunda vez la meta blanca. Cinco minutos después, se produce la jugada de penalty que no es señalado por el señor Lloris y que provoca la expulsión de Puskas. Ansola, en un brioso remate, consigue el tercer tanto bético, a los 32 minutos. Cuando faltaban pocos minutos para terminar, se lesiona Morollon en un choque fortuito con Aparicio, y el jugador se retira a los vestuarios.

Los mejores del Betis han sido: Lopez, Ansola y el cuarteto defensivo.

En el Real Madrid, únicamente cabe destacar a Amancio.—Alfil.

El Murcia aún no conoce la victoria

Empató el Levante en La Condomina

R. MURCIA, 1; LEVANTE, 1

Murcia, 1.—Alineaciones:

Real Murcia: Campillo; Tatono, Quincoces, Maestro; Lax, Martínez; Rovira, De la Fuente, Arce, Lalo y Ribada.

Levante: Fernández; Victoriero, Gatell, Calpe; Vidal, Carlos; Cebrián, Castelló, Wanderley, Pepín y Serafín.

Debutaban en el Murcia, Arce, y en el Levante, Cebrián, que tuvieron una actuación muy floja.

Arbitró el señor Ortiz de Mendivil, que no agradó, pues cometió muchos errores de apreciación.

Se llegó al intermedio sin alteración en el marcador.

En la segunda parte, en el minuto cinco, recoge Serafín un balón en la línea media, se adelanta con él y desde unos 30 metros lanza un fuerte disparo que, Campillo, incomprensiblemente no puede alcanzar. Se coló por el ángulo y es el primer gol del encuentro.

El Murcia empató en una "melee" frente al marco defendido por Fernández, en el minuto 40. Se trataba de una pelota que con anterioridad había dado mano a uno de la defensa. Fue Royira el que marcó, lográndose así el empate en el minuto 40 indicado.

La primera parte ha sido de juego alterno, con incursiones más peligrosas del Murcia, pero sin rematadores en su delantera.

El Levante practicó jugadas rapidísimas por medio de Wanderley y Serafín que creaban situaciones de peligro.

Los visitantes marcaron a los murcianos estrechamente, situando a Castelló abajo y subiendo a Vidal al puesto de interior, que fue quien ordenaba el juego valenciano y que tuvo una gran actuación. Wanderley realmente, actuó de extremo.

El Murcia retrasó a Lax, que defendió bien, y dejó a Lalo de hombre de enlace, pero no ha respondido, haciendo un mal encuentro.

La delantera murciana no pudo en ninguna ocasión romper la sólida barrera defensiva montada por el Levante.

La defensa murciana estuvo segura y cortó mucho juego.

Merecen ser destacados en el Levante, Vidal, Wanderley, Serafín y Gatell. En el Murcia, Tatono, Lax y Martínez.—Alfil.

El calendario internacional de la selección española de fútbol

Madrid. — El calendario internacional de la seleccion espanola de fútbol para la actual temporada, comprende en principio los siguientes partidos:

15 Noviembre: Contra Portugal, en Oporto, equipo A. En Cordoba, equipo B.

17 Febrero: Contra Siria, en España. Primer partido de eliminatoria para el Campeonato Mundial.

17 Marzo: Contra Siria, en Damasco. Partido de vuelta de la eliminatoria del Campeonato Mundial.

5 Mayo en Dublín contra Irlanda.

8 Mayo: Contra Escocia en Glasgows.

La selección nacional de Uruguay realiza su anunciada visita por Europa. Se jugará un España-Uruguay en el mes de abril.—Alfil.

Hazaña de dos militares británicos

Coronan un pico del Kilimanjaro

Nairobi, 1.—El teniente John Edwards y el cabo instructor William Thompson, de las fuerzas aéreas británicas, han logrado coronar el pico Mawenzi en el Kilimanjaro, por cara este.

El pico tiene una altitud de 5.500 metros y ambos escaladores invirtieron en la subida cuatro días.

Muy cerca de la cumbre han encontrado el esqueleto de un animal de grandes dimensiones que no pudieron identificar.—Alfil.

Quiniela ganadora

Madrid, 1.—El boleto con los pleno aciertos de las Apuestas Mutuas Deportivas, correspondiente a la jornada octava, es el siguiente:

Murcia-Levante	X
Valencia-Elche	1
At. Madrid-Sevilla	1
Betis-Real Madrid	1
Coruña-At. Bilbao	2
Zaragoza-Córdoba	1
Barcelona-Español	1
Las Palmas-Oviedo	1
Burgos-Celta	X
R. Unión-Sabadell	2
Melilla-Málaga	1
Huelva-At. Ceuta	X
Algeciras-Cádiz	1
Valladolid-Tenerife	1

El Atlético de Madrid conserva el liderato al derrotar al Sevilla

Triunfo indiscutible, pero sin demasiada brillantez

AT. DE MADRID, 3; SEVILLA, 1

Madrid, 1.—Por tres goles a uno ha derrotado esta tarde el Atlético de Madrid al Sevilla, en partido jugado en el Estadio Metropolitano, ante unos cincuenta mil espectadores, en tarde soleada y de excelente temperatura.

Arbitró el Sr. Ruiz Alciturri y los equipos fueron:

Sevilla: Molina; Eloy, Maraver, Oliveros; Achúcarro, Bancalero; Cabral, Rivera, Agüero, Pintado y Flores.

At. de Madrid: Madinabeytia; Rivilla, Griffa, Zamanillo; Ramiro, Glaría; Ufarte, Luis, Mendoza, Trallero y Collar.

Marcó primero el Sevilla, por mediación de Cabral a los nueve minutos del primer tiempo. Empató el Atlético, en cabezazo de Mendoza, a los 21 minutos, para marcar de nuevo el Atlético a los 26 minutos, por Luis, y a los 32 minutos en penalty ejecutado por Collar.

El tanteo del primer tiempo, de tres goles a uno, fue el definitivo del encuentro, ya que en el segundo tiempo no se marcaron goles.

La tónica general del encuentro ha sido de orden sevillista en el juego andaluz de la primera parte, con desorientación del Atlético, hasta que los rojiblancos madrileños encontraron la fórmula del juego frente al Sevilla y el camino de la victoria. En general, no ha sido un triunfo madrileño basado en una neta superioridad de juego, sino de equipo. Es decir, que sin cuajar un gran partido, el Atlético fue lo suficientemente superior a su rival como para vencerle sin paliativos.

El Sevilla no ha jugado un partido de neta defensiva. Por el contrario ha empleado a sus hombres en el centro del campo, basando su juego en Achucarro, Bancalero, Ribera y Pintado, que formaron una larga línea media, buscando el enlace con el mejor hombre de la vanguardia —Agüero—, ya que Cabral se lesionó al iniciarse la segunda parte y apenas dio rendimiento desde entonces.

Ha jugado en tres líneas el Sevilla, una defensa de cuatro hombres —Eloy, Maraver, Oliveros y Bancalero—, una media de otros cuatro, con la salvedad de que Bancalero fue tanto hombre de zaga como de vanguardia, y el resto al ataque.

En el Atlético se ha echado en falta a Adelardo, enlace y ordenador. El Atlético que venció esta tarde al Sevilla fue un equipo rápido y fuerte, pero sin más orden que el que ponían Mendoza, Ramiro y Collar. Ufarte fue, como de costumbre la pieza de penetración en el área, con sus centros colgados sobre el centro, que esta vez no hallaron rematador.

Los goles se produjeron así: a los nueve minutos, Ribera jugó un balón en el área pequeña del Atlético, driblando a Zamanillo y evitando la entrada de Griffa, pasó retrasado a Cabral y éste remató a gol, marcando el tanto sevillista. A los 21 minutos, Collar sacó un córner y Mendoza desvió muy bien de cabeza a la red andaluza. El empate. A los 26 minutos, Mendoza envió la pelota a Collar, éste la puso en los pies de Trallero, que la pasó a Luis, quien regateó a Maraver, y, con la izquierda, disparó a gol, marcando el segundo tanto madrileño. A los 32 minutos, Maraver desplazó violentamente a Luis en el área y el árbitro sancionó al Sevilla con penalty, que ejecutó Collar marcando el tercero.

El partido no ha sido de juego brillante, pero sí jugado con mucha codicia y velocidad por ambos equipos. Victoria justa del Atlético, que lanzó siete córners por cuatro el Sevilla. El arbitraje del Sr. Ruiz Alciturri, bueno.—Cifra.

Goleada del Valencia

Excelente debut de Navarro en el centro de la delantera valenciana

VALENCIA, 5; ELCHE, 0

Valencia, 1. — Alineaciones:

Valencia: Zamora; Arnal, Mestre, Videgany; Paquito, Roberto; Héctor Núñez, Guillot, Navarro, Sánchez Lage y Poli.

Elche: Pazos; Chancho, Iborra, Rodríguez; Llobart, Forneris; Vavá, Marcial, Oviedo, Lazcano y Romero.

Arbitró en tono lago casero, el colegiado Sr. Gómez Arribas.

El campo de Mestalla registró una buena entrada. Se decía antes de comenzar el partido, que entre los espectadores estaría César para ponerse en contacto con el Elche antes de hacerse cargo del conjunto como nuevo entrenador, pero la realidad es que no fue visto entre el público.

El partido comenzó con ligero dominio del Valencia y contrataques del Elche, en uno de los cuales, a los 3 minutos, el extremo derecho Vavá fue objeto de una falta dentro del área que protestaron vivamente los jugadores ilicitanos, pese a lo cual el Sr. Gómez Arribas no decretó el penalty.

Después pasó a dominar el Valencia y el Elche se mantuvo ya a la defensa durante el resto del encuentro, colocando a sus jugadores en el sistema de cerrojo, lanzando algunos ataques aislados que siempre fueron peligrosos. A los 30 minutos se produce una incursión de Videgany en terreno ilicitano con centro final que Roberto falla por poco. A los 32 minutos tiene ocasión el primer tanto de la tarde. En un avance del Valencia por la derecha se registra un centro de Héctor Núñez que Poli se preparara a rematar pero es derribado por Chancho. El árbitro castiga a los forasteros con penalty, que lanzado por Núñez se convierte en el primer tanto. Poco después pierden los ilicitanos una clara ocasión al desperdiciar Romero la oportunidad de encontrarse solo ante Pazos echando el balón fuera.

A los 39 minutos hay una brillante jugada de Guillot en la que también sale derribado al borde del área ilicitana. El árbitro señala penalty que lanza Navarro, rechaza el poste y Guillot termina por llevar al fondo de la red.

Poco después se anula un tanto al Valencia por fuera de juego de su autor, Sánchez Lage.

En la continuación el juego del Elche decayó mucho en relación con la primera parte y el Valencia dominó amplia y completamente. A los 15 minutos Navarro consigue el tercer tanto al rematar un centro de Núñez, con la cabeza. A los 25 minutos Navarro tira por entre un bosque de piernas y logra el cuarto. A los 30 minutos, Navarro recoge un centro de Poli y aunque Pazos desvía ligeramente la trayectoria del balón, no puede impedir que llegue al fondo de la red.

Superioridad clara del equipo valenciano que fue netamente superior. Su delantera tuvo una brillante actuación, destacando en ella la actuación del debutante Navarro, le siguieron en méritos Poli, Sánchez Lage y Roberto.

Por los ilicitanos el mejor hombre fue Iborra seguido de Romero en algunas jugadas y de Pazos, que pese a los cinco goles tuvo una buena actuación.—Alfil.

Un solo gol en el encuentro de los "eternos rivales" catalanes dió la victoria al BARCELONA

BARCELONA, 1; ESPAÑOL, 0

Barcelona, 1.—Alineaciones:

Barcelona: Sadurni; Foncho, Olivella, Gracia; Vergés, Torrent; Zaballa, Pereda, Re, Rife y Fuste.

Español: Carmelo; Juan Manuel, Bartoli, Riera; Ramirez, Navarro; Vall, Idigoras, Di Stefano, Rodilla y Martinez.

Buen arbitraje del señor Bueno.

Lleno casi total en el Estadio azulgrana.

El encuentro se inicia con muchas precauciones defensivas en ambos onces y el juego resulta igualado. Se marca de cerca y no se ven jugadas de peligro. Al minuto, una fuerte pero noble entrada de Bartoli derriba a Re entre una gran protesta del público, pero el pequeño jugador azulgrana sigue en juego, sin acusar molestia alguna pese a una antigua lesion. ñol aunque dominado, ofrece mas En los primeros minutos el Espa- peligro que su rival. Un disparo raso de Rodilla lo detiene Sadurni. El Barcelona está a punto de marcar en un claro fuera de juego de Re y el árbitro no señala; Re tira a puerta con toda tranquilidad por bajo, pero lo hace desviado. A los 15 minutos, en un fallo de Sadurni, Di Stéfano sólo ante la puerta falla a un metro de la misma. Después de esta jugada se impone el Barcelona territorialmente hasta el descanso. Un buen cabezazo de Pereda lo para Carmelo. A los 35 minutos, Bartoli falla un despeje de espaldas a la puerta y Rife con toda tranquilidad marca el tanto que seria de la victoria.

Los primeros minutos de la segunda parte, son de mejor juego barcelonista. Re reafiza una gran jugada con pase a Zaballa que falla solo ante el gol.

Mediado este periodo el Espanol se impone. Un tiro de lejos de Di Stéfano lo desvia Sadurni a corner con apuros. A partir de esta jugada el Español domina territorialmente y el Barcelona se dedica a perder tiempo. En tiro de Re engañando a Carmelo lo para éste con apuros y un disparo de Vall da lugar a la mejor intervención de Sadurni. Los últimos minutos son de gran emocion ante el acoso del Español que busca el empate, pero sus delanteros no se muestran afortunados en el disparo y termina el tiempo reglamentario con la victoria mínima del Barcelona.

Partido de juego poco brillante, eminentemente destructivo y con muchos nervios.

Por el Barcelona, destacaron Vergés, Torrent, Rife y Re. Y por el Español. Juan Manuel, Riera, Vall y Martinez.

El Barcelona, lanzó dos saques de esquina, ambos en el primer tiempo, y el Español, otros dos.—Alfil.

Cortefiel, es exclusiva de CASA MARTIN. Abrigos, gabardinas, trincheras, trajes
Mayor. 86. — Teléfono 5298
PALENCIA

FAJAS MI LINEA
Presenta nuevos modelos de fajas y sujetadores los dias 2 y 3 de noviembre, en el Hotel «Jorge Manrique», y los dias 4 y 5 en el Hotel Inglaterra, de Valladolid.
MI LINEA

M.C.D.2022

Resultados del domingo en Tercera División

Madrid, 1.—Resultados de los encuentros de fútbol correspondientes a la Tercera División de Liga.

Grupo primero

Corujo, 0; Ferrol, 1. Arsenal, 2; Arosa, 2. Choco, 4; Couto, 1. Compostela, 1; Lugo, 1. Alondras, 1; Fabril, 0. Foz, 3; Lemos, 1. Turista, 1; Gran Peña, 0.

Grupo segundo

Sta. Marina, 2; Camocha, 2. Siero, 3; Caudal, 1. S. Aller, 2; Llaranés, 2. San Martín, 3; Luarca, 1. Turón, 1; Pelayo, 0. Real Avilés, 5; Lieres, 0. Praviano, 3; San Esteban, 0. Vetusta, 2; Candás, 3.

Grupo tercero

Arenas, 3; Guarnizo, 0. Sestao, 3; Basconia, 0. Guecho, 0; Laredo, 0. Astillero, 0; Santurce, 1. Villosa, 0; San Vicente, 1. Torrelavega, 6; Erandio, 0. Rayo Cantabria, 4; Amorebieta, 1.

Grupo cuarto

Logroñés, 1; Alfaro, 0. Beasaín, 2; Mondragón, 1. Euskalduna, 2; Aurrera, 0. Calahorra, 1; Touring, 3. Eibar, 5; Azcoyen, 0. San Sebastián, 2; Alavés, 3. Motrico, 2; Mirandés, 1. Chantrea, 3; Oberena, 1.

Grupo quinto

Numancia, 1; Amistad, 1. Teruel, 2; Caspe, 0. Renfe, 2; Huesca, 3. Mequinenza, 3; Monzón, 1. Escatrón, 0; Tarazona, 4. Barbastro, 4; Arenas, 1. Calvo Sotelo, 6; Egea, 0. Alcañiz, 2; Calatayud, 1.

Grupos sexto y séptimo

Gerona, 1; Tortosa, 1. Olot, 2; Reus, 2. Mataró, 1; Manresa, 2. Palafrugell, 4; Villafranca, 0. Lérida, 3; F. Coats, 2. Granollers, 1; Balaguer, 1. Gironella, 0; Vich, 2. Gimnástica, 2; Calella, 0. Sans, 1; Tarrasa, 1. San Andrés, 1; Condal, 0.

Grupo noveno

Burriana, 2; Alcira, 2. At. Levante, 0; Alcoyano, 0. Onda, 1; Acero, 0. Olímpico, 6; Canals, 0. Oliva, 1; Gandía, 1. Carcagente, 0; Sueca, 4. Buñol, 1; Castellón, 4. Requena, 2; Saguntino, 0.

Grupo décimo

Lorca, 1; Imperial, 3. Rayo, 2; Cartagena, 2. Monovar, 1; Orihuela, 0. Albacete, 2; La Roda, 0. Jumilla, 2; Cieza, 0. At. Cartagena, 1; Aspense, 1. Ilicitano, 2; Eldense, 2.

Grupo décimoprimero

Fuengirola, 5; Elcano, 1. Cordobés, 4; Antequera, 0. Torremolinos, 3; Marbella, 1. Malagueño, 3; Almería, 0. Adra, 1; Jaén, 3. Priego, 4; Ilturgi, 2. Imperio, 3; Puerto, 0. Recreativo Granada, 3; Ronda, 1.

Grupo décimosegundo

Balón, 0; Linense, 1. Portuense, 2; Puerto Real, 1. Coria, 0; Jerez Industrial, 2. Utrera, 1; Ecija, 1. Chiclanero, 1; Triana, 1. Jerez Deportivo, 7; Riotinto, 0. San Fernando, 2; Ayamonte, 3. Sevilla Atlético, 1; Onubense, 0.

Grupo décimocuarto

Alcalá, 3; Leganés, 0. Moscardó, 1; Rayo Vallecano, 2. Avila, 6; Santa Bárbara, 0. Getafe, 1; Talavera, 2. Carabanchel, 2; Segoviana, 1. Boetticher, 1; Femsa, 2. Toledo, 1; Guadalajara, 0. Plus Ultra, 2; Conquense, 1.

Grupo décimoquinto

Alcázar, 1; Extremadura, 1; Diter, 2; Manchego, 2. Socuéllamos, 3; Pedro Muñoz, 1. Tomelloso, 0; Villarrobledo, 1. Badajoz, 2; Cacereño, 2. Plasencia, 3; Emeritense, 2. Madrileño, 1; Bolañego, 2. Morante, 2; Don Benito, 2.—Alfil.

TRACTORISTA

conocimientos mecánicos, necesito, para finca, razón: Menéndez Pelayo, 1, de 10 a 12

La jornada fue así

Resultados y clasificaciones

PRIMERA DIVISION

Resultados:

Murcia-Levante	1-1
Valencia-Elche	5-0
At. Madrid-Sevilla	3-1
Betis-Real Madrid	3-1
Coruña-At. Bilbao	1-2
Zaragoza-Córdoba	4-0
Barcelona-Español	1-0
Las Palmas-Oviedo	3-0

Clasificación

	J.	G.	E.	P.	F.	C.	Pn.
1.—At. Madrid	8	7	0	1	21	9	14+6
2.—Zaragoza	8	6	1	1	19	5	13+5
3.—Real Madrid	8	4	3	1	20	7	11+3
4.—Valencia	8	4	2	2	15	7	10+2
5.—At. Bilbao	8	5	0	3	11	14	10+2
6.—Betis	8	4	1	3	12	8	9+1
7.—Barcelona	8	4	0	4	20	14	8
8.—Sevilla	8	4	0	4	10	14	8
9.—Córdoba	8	4	0	4	10	15	8+2
10.—Las Palmas	8	3	1	4	8	13	7—3
11.—Oviedo	8	3	1	4	5	10	7+1
12.—Levante	8	2	2	4	8	9	6—2
13.—Elche	8	2	1	5	6	12	5—3
14.—Español	8	2	0	6	8	11	4—4
15.—Coruña	8	2	0	6	5	13	4—6
16.—Murcia	8	0	4	4	6	23	4—4

Palmera
UN AFEITADO DE 24 HORAS

SEGUNDA DIVISION

GRUPO NORTE

Resultados:

Pontevedra-Osasuna	4-0
Burgos-Celta	1-1
Badalona-Real Sociedad	1-0
Real Unión-Sabadell	0-1
Indauchu-Santander	3-2
Orense-Langreo	4-0
Baracaldo-Europa	4-0
Gijón-Hospitalet	6-1

Clasificación

	J.	G.	E.	P.	F.	C.	Pn.
1.—Gijón	8	3	5	0	24	10	11+1
2.—Pontevedra	8	5	1	2	14	6	11+3
3.—Celta de Vigo	8	3	4	1	11	7	10+2
4.—Burgos	8	3	3	2	11	7	9+1
5.—Santander	8	3	3	2	16	3	9+3
6.—Indauchu	8	2	4	2	16	11	8
7.—Real Sociedad	8	3	3	2	13	13	8
8.—Sabadell	8	4	0	4	8	8	8
9.—Orense	8	3	2	3	12	12	8—2
10.—Osasuna	8	4	0	4	9	10	8
11.—Baracaldo	8	3	1	4	11	12	7—1
12.—Badalona	8	2	3	3	9	10	7—1
13.—Hospitalet	8	3	1	4	14	17	7+1
14.—Langreo	8	2	2	4	6	12	6—2
15.—Real Unión	8	2	2	4	7	17	6—2
16.—Europa	8	2	1	5	7	23	5—3

GRUPO SUR

Resultados:

Mestalla-Abarán	0-1
Hércules-Onteniente	3-2
Calvo Sotelo-Constancia	3-1
Mallorca-Granada	1-1
Melilla-Málaga	1-0
Huelva-At. Ceuta	2-2
Algeciras-Cádiz	2-0
Valladolid-Tenerife	3-1

Clasificación

	J.	G.	E.	P.	F.	C.	Pn.
1.—Mallorca	8	5	1	2	11	6	11+3
2.—At. Ceuta	8	5	1	2	10	7	11+3
3.—Melilla	8	4	2	2	9	11	10
4.—Valladolid	8	4	1	3	16	6	9—1
5.—Granada	8	2	5	1	15	8	9+1
6.—Huelva	8	4	1	3	15	11	9—1
7.—Abarán	8	3	3	2	9	8	9+1
8.—Calvo Sotelo	8	4	1	3	13	14	9+1
9.—Málaga	8	3	2	3	9	6	8+2
10.—Onteniente	8	3	1	4	14	16	7—1
11.—Cádiz	8	1	5	2	7	9	7—1
12.—Mestalla	8	2	3	3	9	14	7—1
13.—Hércules	8	3	0	5	12	13	6
14.—Tenerife	8	2	2	4	6	12	6
15.—Constancia	8	1	3	4	8	15	5—3
16.—Algeciras	8	2	1	5	6	13	5—3

MOSAICO DEPORTIVO

CICLISMO

Milán 1.—La pareja italiana Motta-Fornori ha vencido en la prueba ciclista contra reloj, "Trofeo Baracchi", cubriendo los 113 kilómetros Bergamo-Milán en 2-28-41.

Después se clasificaron Altig, de Alemania, y Simpson, de Gran Bretaña, en 2-29-51; Dancelli-Durante, de Italia, 2-30-17, hasta diez parejas clasificadas.—Alfil.

CICLO-CROSS

Ulstr (Suiza), 1. — El campeón mundial Renato Longo, de Italia, ha vencido en una prueba internacional de ciclo-cross al cubrir los 22,4 kilómetros del recorrido en 55' 19".

Después se clasificaron Severini de Italia, 56-04; Plattner, de Suiza, 56-46; Leutert, de Suiza, y el también suizo Hauser.—Alfil.

FUTBOL Y BATALLA CAMPAL

Belgrado, 1.—El Partizán de Belgrado ha vencido al Milano de Italia por cinco tantos a tres en encuentro amistoso que estuvo a punto de convertirse en una batalla campal.

A los 37' de juego, Benítez y Miladinoic se enzarzaron a puñetazo limpio, uniéndose al incidente los demás jugadores y espectadores del encuentro. El árbitro, Stankovic, suspendió el juego y envió a los jugadores a la caseta, aunque después, reinando ya la calma, los equipos regresaron al campo reanudándose el juego sin incidentes.—Alfil.

ACTUACION DE ARETA

San Sebastián, 1.—El atleta español Areta intentó mejorar su marca del triple salto realizando cuatro saltos reglamentarios y siendo la mayor distancia alcanzada de 15,58, que mejoraba en 17 centímetros su marca en la Climpiada de Tokio, pero que queda por bajo del record de España que él mismo posee.

En la misma reunión, el saltador de pértiga Illarramendi, batió el record guipuzcoano de esta especialidad, estableciéndose en 4,12 metros.—Alfil.

BALONMANO

Bilbao, 1.—Partido de balonmano en División de Honor. Lasalle-Beyena, de Bilbao, ha perdido frente al conjunto de Valencia por 14/20.—Alfil.

San Sebastián, 1.—El Salleko de San Sebastián ha vencido 9/8 al Obras del Puerto de Alicante, en encuentro de la Liga Nacional de Balonmano.

Puerto de Sagunto (Valencia), 1.—Primera División de Balonmano. Altos Hornos venció al Barcelona F. C., 19/6.—Alfil.

Elda (Alicante), 1. — El Pizarro —Frente de Juventudes de Elda, ha vencido al Gaztelueta, de Bilbao, 18/11, en partido de balonmano, División de Honor.—Alfil.

BOXEO

Frosinome (Italia), 1. — El púgil italiano Domenico Tiberia, de los welters, ha vencido al español Felipe Alayeto, por abandono. Ambos boxeadores competían dentro de la categoría de los 69 kilogramos.—Alfil.

VICTORIA TURCA SOBRE TUNEZ

Estambul, 1.—Turquía ha vencido a Túnez por cuatro tantos a uno en partido internacional de fútbol jugado esta tarde.—Alfil.

BALONCESTO

Avilés, 1.—Segunda División Liga Nacional de Baloncesto. Atletismo Avilesino fue vencido por "Sniace" de Torrelavega, 53/29.—Alfil.

La Coruña, 1.—Encuentro de Segunda División Liga Nacional Baloncesto. Bosco de La Coruña, 55, y Bosco de Vigo, 48.—Alfil.

LAS CARRERAS DE CABALLOS

Madrid, 1.—Resultados de las carreras de caballos celebradas esta tarde en la Zarzuela: Premio Bellota, 32 mil para 2.500 Rue de la Tour, 64, yeguada Arnus, por Chavarrías; Cesk; Torrecanos. Premio la Magdalena, 36 mil para dos mil, Tayfur, 59, Marqués de Murrieta, por R. Martín; Agadir II; Argel. Premio Lightfoot, 27 mil para 2.100, Oncala 54, cuadra Alameda, por Carudel; Cheri Cheri, Zangurina. Premio Centuaro, 50 mil para 1.800, Aneto, 55, J. Badillo, por Balderas; Pachón; Merry Mount. Gran Criterium de Otoño, 150 mil para 1.600, Ricky (Ricky) 56, J. L. Carrera por R. Martín; Marajadja; Damasco. Premio Mauriac, 36 mil para 1.800, Ibisco, 56, cuadra Faraday, por J. V. Chavarrías; Tatiana, Salina.

Hubo un solo acertante de la apuesta quintuple, al que correspondieron 293.013 pesetas. La triple gemela no tuvo acertantes y dejó un fondo de 213.609 pesetas.—Alfil.

GALIANA REVALIDA EL TITULO

Málaga, 1.—Con buena entrada, se ha celebrado esta tarde en la Plaza de Toros, una reunión internacional de boxeo, en la que se dieron los siguientes resultados.

Pesos plumas. Laure, de Málaga, vence por puntos a Aguilar, de Huelva.

Pesos gallos. Cantero, de Huelva, vence por abandono en el tercer asalto a Quesada, de Málaga.

Pesos ligeros. Campeonato de Andalucía, Lozano, de Málaga, actual campeón, revalidó su título al vencer por inferioridad a Toni Ortiz, de Huelva.

Pesos semiligeros. Bermúdez, de Málaga, campeón de España, vence por k. o. en el tercer asalto a Joe Paul, Campeón de la costa del Marfil.

Pesos welter. Fred Galiana, campeón de España, vence por abandono en el tercer asalto, después de una bonita pelea, a Frank García, campeón de Canarias, en combate valedero para el título.—Alfil.

RIOJA OBTIENE MEDALLAS

Los famosos vinos de mesa de Bodegas Franco-Españolas, S. A., de Logroño (Rioja), han obtenido seis medallas en el Concurso Internacional de Vinos celebrado recientemente en Budapest (Hungría).

Al citado Concurso se presentaron los más prestigiosos vinos del mundo y todos fueron degustados por un jurado internacional de expertos. A los vinos calificados otorgaron medallas y diplomas. Todas las marcas remitidas por Franco-Españolas lograron medallas.

ARRIENDO LOCAL

propio para garaje, 440 metros cuadrados, calle céntrica comercial, almacenes y otras dependencias. MAURO GONZALEZ SALDAÑA

La próxima jonada

(8 de noviembre)

PRIMERA DIVISION

Levante-Las Palmas
Oviedo-Valencia
Sevilla-Coruña
Córdoba-Betis
Madrid-Barcelona
Español-At. Madrid
Elche-Zaragoza
At. Bilbao-Murcia

SEGUNDA DIVISION
Grupo Primero

Hospitalet-Pontevedra
Celta-Gijón
Santander-Badalona
Sabadell-Orense
Europa-R. Unión
R. Sociedad-Baracaldo
Langreo-Burgos
Osasuna-Indauchu

Grupo Segundo

Tenerife-Mestalla
Onteniente-Valladolid
Málaga-Calvo Sotelo
Granada-Huelva
Cádiz-Mallorca
Constancia-Algeciras
At. Ceuta-Hércules
Abarán-Melilla

TERCERA DIVISION
Grupo XIII

Europa-Medinense
Juventud-La Bañeza
Júpiter Leonés-C. Rodrigo
Salmantino-Hullera
Ponferradina-Salamanca
Astorga-C. Leonesa
Béjar-Peñaranda
Arandina-Sabero

Compañía Telefónica Nacional de España

Se admite personal de 17 a 27 años para cursillo de Capacitación mecánicos.

Informes en la Central Telefónica
Calle Felipe Prieto, 1

Cavero a Bernabeu:

¿Cuánto hay que pagar para que un atleta salte 7 metros?

Madrid.—Bajo los títulos «Polémica Deportiva».—Cavero a Bernabéu»: ¿Cuanto hay que pagar para que un atleta salte siete metros?», el diario «Informaciones» de hoy publica una carta de don Rafael Cavero Lataillade, respuesta a unas declaraciones del presidente del Real Madrid don Santiago Bernabéu, publicadas inicialmente en el «Noticiero Universal», de Barcelona, sobre la participación española en los juegos olímpicos: La carta del señor Cavero Lataillade, que publica «Informaciones», dice así, textualmente transcrita:

«He leído las declaraciones de don Santiago Bernabeu, que del «Noticiero Universal», de Barcelona, han sido transcritas a la mayoría de los periódicos nacionales.

«Yo como presidente de la Real Federación Española de Atletismo le ruego, acogiendome al digno proceder y la ética periodística que siempre ha presidido la actuación informativa de ese periódico, vea la posibilidad de publicar las siguientes manifestaciones, en contestación a las antes citadas:

«Indudablemente, ayer ha sido un día que nunca se podrá olvidar en el deporte español. Se ha encontrado la solución al problema de su retraso. Ya no habrá más fracasos. ¡Que se preparen las naciones más fuertes, pues la panacea del progreso está en nuestro poder!

«Es don Santiago Bernabéu el descubridor del método: No más amateurs. No más directivos emboscados. Todos profesionales: a cobrar.

«En este momento espero recibir urgentes consultas de las potencias deportivas mundiales ante este descubrimiento. Nosotros mismos, ignorantes, le preguntamos: Para 7 metros en longitud, ¿cuántos miles hemos de pagar? para dos metros de altura, ¿7.000 pesetas? ¿8.000 pesetas? Es fantastico.

"¿Y cómo, querido don Santiago si tenía la solución, no nos la dio hace tiempo, antes de los Juegos Olímpicos? Así hubiéramos tenido nuestras Medallas de Oro, Plata, y hasta de Bronce, aunque este metal a usted parece no decirle nada.

«Que un atleta, que se ha preparado y entrenado con tanto esmero y sacrificio como Areta, de haberlo tenido en su club ¿hubiera sido campeón olímpico? Este descuido no nos lo podemos perdonar. Pero como usted dice, don Santiago, en sus declaraciones que tiene mas arte para esto, acaso se olvida del inenarrable espectáculo de la inauguración de las pistas de atletismo de la Ciudad Deportiva del Real Madrid, en la que hasta los más aficionados nos aburrimos. Y, sin embargo, nadie criticó ni organizó campaña alguna. ¿O es que cuando el fútbol ha tenido sus reveses en los campos del mundo o el Real Madrid ha fallado en alguna competición importante alguien le ha atacado o ha intentado menospreciar la labor de sus directivos? No, señor Bernabéu, así no ayudamos: así hundimos y dejamos al futuro sin solución. Recuerde el refrán «zapatero, a tus zapatos».

«Quiera Dios que éstas sus declaraciones no vayan fuera de las fronteras de nuestro país, pues aunque usted lo ignore, quedan muchos amateurs puros en Inglaterra (fantásticos resultados en la última olimpíada), Alemania, etc. Y aquí mismo ¡asómbrese! ,en España, atletas y directivos que emplean sus esfuerzos y horas de trabajo con la única compensación de la fe en un futuro esperanzador para nuestro deporte, que al fin y al cabo es una manera de servir a nuestra Patria desinteresadamente. Ayude, señor Bernabéu, ayude a corregir esos males y fracasos (a que usted alude), reorganizando la sección atlética del Real Madrid, abriendo, prestando y organizando competiciones en esas magníficas pistas que tiene el Real Madrid en su ciudad deportiva y no protegiendo campañas sórdidas de camarillas o grupos, cuyo único fin es escalar los altos puestos directivos del deporte español, cuando están mucho menos capacitados, tienen mucha menos fe en nuestro futuro y créame,mucho menos interés que nuestras actuales jerarquías deportivas, que hacen mucho más de lo que pueden con los medios de que disponen».

"En fin, puede Vd. estar contento, ¡pues buen favor le ha hecho a nuestra juventud con sus declaraciones!»

«Esperando, señor director, comprenda cuál es la postura e indignación de este presidente, ante injusticias tan grandes como las que se están llevando a cabo después de estos juegos olímpicos en sus apreciaciones y críticas».

«Le saluda muy atentamente y me tiene a su disposición suyo afectísimo. Fdo.: Rafael Cavero, presidente de la Real Federación Española de Atletismo».—Alfil.

¡¡SUBE MAS!!
el nuevo CITROËN 2CV
AHORA GRACIAS AL AUMENTO DE POTENCIA, SUBE ALEGREMENTE CUALQUIER PENDIENTE CON MINIMO CONSUMO.

Concesionario exclusivo:
Felix del Paso
Teléfono 2019 Mayor, 178

Resultados en el Grupo 13.º de TERCERA DIVISION

La Cultural Leonesa derrotó por 2-0 al Béjar

El Hullera marcó seis goles a la Ponferradina

Resultados:

Europa-Arandina (aplazado).	
Medinense-Juventud	3-2
La Bañeza-Jupiter Leonés	2-0
Ciudad Rodrigo-Salmantino	2-0
Hullera-Ponferradina	6-0
Salamanca-Astorga	6-0
Cultural Leonesa-Béjar	2-0
Peñaranda-Sabero	1-1

Clasificación

	J.	G.	E.	P.	F.	C.	Pn.
1.—Béjar	8	5	2	1	16	6	12+4
2.—Medinense	8	5	2	1	13	7	12+4
3.—Salamanca	8	5	1	2	24	9	11+3
4.—Juventud	8	5	0	3	13	9	10+2
5.—Ponferradina	8	4	2	2	14	14	10+2
6.—Arandina	7	4	1	2	17	9	9+1
7.—La Bañeza	7	2	5	0	11	6	9+1
8.—Hullera	7	3	2	2	17	7	8
9.—Ciudad Rodrigo	8	4	0	4	15	14	8
10.—Cultural Leonesa	7	3	1	3	16	14	7+1
11.—Júpiter Leonés	8	3	1	4	11	9	7—1
12.—Sabero	8	2	3	3	8	13	7—1
13.—Europa Delicias	7	1	2	4	6	10	4—2
14.—Astorga	7	0	3	4	4	19	3—3
15.—Peñaranda	8	1	1	6	7	35	3—5
16.—Salmantino	8	0	2	6	4	18	2—6

sintasol
EL SUELO DE NUESTRO TIEMPO
DISTRIBUIDORES OFICIALES:
MANUEL SIEIRAS IGLESIAS
Avda. Casado del Alisal, n.º 8 Teléfono 3647
PASCUAL PASTOR MARTINEZ
Modesto Lafuente, n.º 20 Teléfono 2229

EMPRESA DE MAQUINARIA AGRICOLA Y MOVIMIENTO DE TIERRAS
necesita
CONCESIONARIOS
PROVINCIALES O REGIONALES
Ofertas al núm. 3778. Apartado, 40. Madrid

VD, SEÑORA O SEÑOR,
compre la estufa, cocina o calentador de Butano donde más estime conveniente, pero recuerde...
FELIX DEL PASO
le formalizará su contrato de BUTANO y le proporcionará un buen servicio.
También puede disponer de una botella de reserva, pagando en cómodos plazos de 50 pesetas, sin recargo alguno.
Disfrute de comodidad con el CALOR más limpio, más rápido y más económico y disfrute de un servicio esmerado, confiándose al *Distribuidor Oficial*.
BUTANO S.A.
FELIX DEL PASO
PEDIDOS Y AVERIAS Teléfono 1537 RECLAMACIONES 2019

M.C.D.2022

Nuevas instalaciones de máquinas de coser y bordar

ALFA, S.A. EN PALENCIA

Sus modernos locales de ventas, reparaciones y academia de bordado, al servicio de Palencia

Portada de las nuevas y modernas instalaciones «Alfa», en Palencia, calle Valentín Calderón, 4

El domingo, quedaron inauguradas las nuevas instalaciones de la Sucursal de «MAQUINAS DE COSER Y BORDAR ALFA, S. A.», situadas en la calle Valentín Calderón, número 4.

ALFA EN EL MUNDO

No es preciso que presentemos a ustedes a «Máquinas de Coser y Bordar Alfa S. A.» de Eibar. Eibar es la ciudad guipuzcoana que alberga el complejo industrial ALFA. De allí salen cada día un millar de máquinas para coser que parten hacia los cuatro puntos cardinales, por todos los medios de transportes. Productos con la garantía de ser netamente españoles, desde la primera hasta la última pieza y trabajadas por expertas manos de 1.600 obreros adscritos a estas importantes factorías.

Entre Máquinas de coser Alfa y el público existe indudablemente una mutua correspondencia, diríamos hasta una familiaridad. «Alfa», está ante todo al servicio del hogar, de la familia, de los centros colectivos, de la industria idónea y no regatea esfuerzos para que este servicio funcione perfectamente.

ALFA es una institución y como tal actúa, con la seguridad de que sus máquinas de coser y bordar constituyen garantía permanente, al mismo tiempo que eficacia, orgullo y satisfacción para el público. La demanda así lo exige; exigencia ésta que obliga a «ALFA» a superarse, organizarse y renovarse, en estas nuevas instalaciones que en Palencia han quedado abiertas al público en la calle Valentín Calderón, núm. 4.

MODERNAS INSTALACIONES EN PALENCIA

Con estas nuevas y modernas instalaciones, la SUCURSAL DE ALFA en Palencia, se impone a los tiempos modernos. Está dotada de material moderno y especial y personal especializado para mejor funcionamiento y satisfacción de los que cada día son más numerosos clientes de esta gran firma nacional.

Es de agradecer esta atención y esfuerzo realizado para cumplir una misión tan importante, cual es la de atender siempre mejor al público. Por ello estaba prevista esta modernización y nuevas instalaciones en la Sucursal de Palencia.

Palencia se incorpora pues, con esta inauguración en la etapa ascendente de «ALFA», que cuenta solamente en España con más de 70 establecimientos propios, de sucursales, y en todas las localidades, aún en los pueblos más pequeños, cuanta con una magnífica Agencia que atiende al público con singular diligencia. A esto tenemos que unir que en diversos países de Europa —en la inmensa mayoría— América, de Norte y Sur, Africa, Asia y Oceanía, disponen de Delegaciones que han servido para certificar el bien ganado prestigio logrado desde el primer día en España.

VISITA A LA SUCURSAL DE ALFA EN PALENCIA

Remitimos a nuestros lectores a los dos grabados que aparecen en esta página. Uno de la elegante fachada de la Sucursal y el otro de su amplio y bien cuidado interior.

La exposición, puesta con mucho gusto, nos descubre los secretos de MAQUINAS DE COSER Y BORDAR ALFA, a través de sus modelos: Doméstica; Industrial; automática y Zigzag y Tricotosa, las máquinas más modernas y seguras para usos familiares e industriales.

En las amplias y magníficas instalaciones montadas con mucho gusto, bajo la dirección del Arquitecto don Manuel Espegel, Aparejador don Cecilio Curieses, corriendo la contratación de las obras a cargo de don Luis Domínguez, admiramos también la Academia para cursos de Bordados y de aprendizaje, que «ALFA» brinda gratuitamente a todos sus clientes.

Deseamos a esta moderna Sucursal de nuestra ciudad, mucho éxito en su gestión como Academia de bordar, venta, exposición y servicio técnico de reparaciones y felicitamos a «MAQUINAS DE COSER Y BORDAR ALFA S. A.» a través de su Jefe de Sucursal en Palencia, don José Carasa.

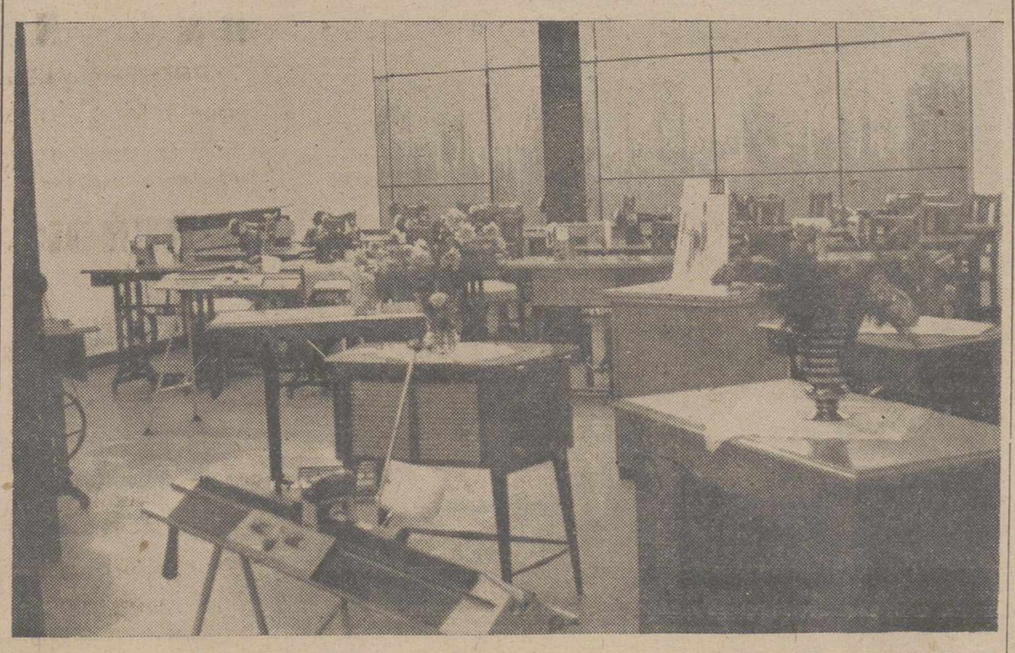

Una vista del interior del moderno establecimiento «Alfa», en el que podemos ver las máquinas de coser con sus modernísimas líneas y coloridos, AUTOMATICAS Y TRICOTOSAS «ALFA»

Ataque comunista contra una base militar americana a veinte kilómetros de Saigón

(*Viene de primera página*)

CONTRAATAQUES DE LAS FUERZAS NORTEAMERICANAS

Saigón, 1. — El ataque llevado a cabo por los guerrilleros del Viet Cong contra la base aérea norteamericana de Bien Hoa, es el primer asalto en Vietnam del Sur, pero en fuentes militares se informa que durante algún tiempo se ha esperado un ataque semejante.

Añaden en las mismas fuentes que durante el asalto quedaron destruídos tres aviones vietnamitas, en lugar de dañados como anteriormente se había dicho.

El ataque se inició con fuego de mortero, que fue oído en Saigón y aparte de las víctimas norteamericanas, produjo también bajas entre las fuerzas vietnamitas, aunque por el momento se ignoran en qué cantidad.

Un representante de las fuerzas aéreas ha informado que las tropas del Vietnam del Sur, apoyadas por aviones de la misma nacionalidad y las autoridades norteamericanas, han iniciado una serie de contraataques contra las fuerzas del Viet-Cong.—Efe.

HEROICO COMPORTAMIENTO DE UN TENIENTE AMERICANO

Base aérea de Bien Hoa (Vietnam del Sur), 1.—En el ataque llevado a cabo por los guerrilleros del Viet-Cong contra esta base aérea secreta norteamericana, situada sólo a unos 20 kilómetros al noreste de Saigón, han resultado muertos por los disparos de mortero cuatro soldados norteamericanos y dos survietnamitas y han sido heridos otros treinta y tres soldados norteamericanos.

Se cree que los guerrilleros comunistas en la incursión más atrevida de todas las realizadas en esta sangrienta guerra, lanzaron sobre el aeródromo unos cien proyectiles de mortero, alcanzando a numerosos bombarderos a reacción B-57, que se encontraban alineados en la pista de despegue. Los proyectiles alcanzaron también los dormitorios de los soldados, donde se produjeron las bajas. Cinco soldados survietnamitas también resultaron heridos.

Los comandos comunistas pudieron deslizarse bajo las alambradas que rodean la base y así acercarse a una distancia mínima de la pista del aeródromo, de forma que pudieron alcanzar con sus metralletas algunos de los aviones. Testigos presenciales aseguran que los helicópteros de la base despegaron inmediatamente y ametrallaron todo el perímetro de la base hasta conseguir hacer huir a los guerrilleros comunistas.

Un portavoz militar norteamericano ha informado en Saigón que las granadas de mortero lanzadas por los atacantes habían destruído o dañado a 27 aviones, entre los que figuraban veinte bombarderos a propulsión B-57. Después añadió que cinco de estos últimos habían quedado completamente destruídos y otros ocho "gravemente dañados" y siete "con ligeros desperfectos". Sin embargo, otras fuentes han asegurado que seis aparatos habían quedado completamente destruídos por el fuego.

También se afirma que gracias al heroico comportamiento del teniente Euck Rennick se ha evitado un desastre mayor. El teniente Rennick se precipitó en el interior del depósito de bombas de un B-57 que comenzaba a incendiarse y sofocó el incendio rociando agua, evitando la explosión de nueve bombas de más de 250 kilos cada una.

En este ataque llevado a cabo por los guerrilleros del Viet Cong han quedado fuera de combate la mitad de los aviones de bombardero a reacción que posee en la actualidad el Vietnam del Sur. Aunque el número exacto no se conoce, por ser un secreto, se tiene entendido que hay alrededor de 40 aparatos B-57 en este país del sureste asiático, y todos ellos tienen su base en Bien Hoa.

Cuatro helicópteros de las fuerzas aéreas survietnamitas también quedaron "gravemente dañados" en el ataque, así como tres aviones "Skyraider".—Efe.

Clausura del primer festival de música de España y América

Fraga Iribarne impuso la Gran Cruz de Alfonso X a Oscar Esplá

Madrid, 1. — Con asistencia del ministro de Información y Turismo y el director del Instituto de Cultura Hispánica, se ha celebrado la clausura del Primer Festival de Música de América y España, en el que se han interpretado obras de Roque Cordero (Panamá), Alberto Ginastera (Argentina), Cristóbal Halffter y Oscar Esplá (España), que fueron interpretadas por la Orquesta Nacional de España y la soprano argentina Sofía Bandín, todos bajo la dirección del maestro Rafael Fruhbert, titular del conjunto.

La «Segunda Sinfonía» de Roque Cordero consta de un solo tiempo y era la primera audición en Europa, destacando en ella la sinceridad del compositor y un afán de incorporarse a la línea musical europea: Igual ocurre con la «Sinfonía de don Rodrigo», habiendo puesto el texto el dramaturgo español Alejandro Casona. Al final de su intervención e interpretación por Sofía Bandín, el ilustre escritor subió al escenario para compartir con los intérpretes los aplausos del auditorio. Estas páginas constituyeron la primera parte del programa.

La segunda parte estuvo integrada por «Secuencias», de Halffter y por la primera audición mundial de la «Sinfonía Aitana», de Oscar Esplá, obra de una gran dificultad y de logros insospechados. Esta página lleva como subtítulo el de «A la música tona» «in memoriam», como ironía a las formas de composición actual. En esta obra de Esplá se encuentra un enorme lirismo, así como su sello inconfundible que el compositor ha empleado en otras páginas suyas como «La pájara pinta», o su cantata «Nochebuena del diablo».

Antes de interpretarse la obra del maestro Esplá se le rindió un emocionado homenaje por todo el público asistente que participó en la imposición al compositor de la Gran Cruz de Alfonso X por parte del señor Fraga Iribarne, en nombre del Jefe del Estado. El ministro, pronunció unas sentidas palabras de homenaje al maestro alicantino y éste agradeció el homenaje que se le rendía y dijo que procuraría hacerse merecedor de la distinción de que era objeto y realizaría la obra digna de la distinción a la que no creía ser de momento merecedor.

Al final de las obras salieron a saludar los autores Cordero, Halffter y Esplá que recibieron desde el escenario el homenaje del público, homenaje que fue compartido por la orquesta, el director y la solista.—Cifra.

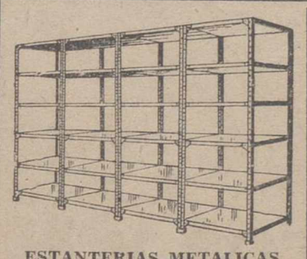

ESTANTERIAS METALICAS
de ángulo ranurado
LAS MEJORES
Exposición y Venta:
SUMINISTROS DE LA CRUZ
Tte. Velasco, 26. Tlno. 3476
PALENCIA

Dietario

Martes 3 de Noviembre de 1964

SANTORAL. — Santos: Innumerables Mártires de Zaragoza, Malaquías, Huberto, Domno, Pirmino, Hermenegildo, obs.; Cuarto y Silvia, cfs.; Valentín, pb.; Hilario, dc.; Wenefrida, vg.; Germán, Teófilo, Cesáreo, Vidal, mrs. (Misa: De Feria (Domingo IV de Epifanía). Color: Verde).

Sale el sol a las 6'48 horas y se pone a las 17'9 horas. Sale la luna a las 5'41 horas y se pone a las 17'5 horas. Luna nueva el 4.

REFRAN: En octubre toma los bueyes y cubre.

EL TIEMPO EN PALENCIA

Barómetro: A las 18 horas de ayer, 705'8; a las ocho horas de hoy, 706'8. — Temperaturas: Máxima de ayer, 17'0; mínima de hoy, 4'0. — Dirección del viento: A las 18 horas de ayer, E; a las ocho horas de hoy, E. — Humedad relativa media, 68 por 100.

MATERIAL ESCOLAR, EN I. G. DIARIO-DIA

EFEMERIDES. — 1908: En el Teatro «Cómico», de Madrid, Sinesio Delgado estrena su comedia musical «El diablo con faldas». — 1500: Nace Benvenuto Cellini. — 1584: Muere San Carlos Borromeo. — 1802: Nace el compositor Bellini.—1856: Nace Menéndez Pelayo. — 1874: Nace Winston Churchill. — 1918: Austria capitula.

CORTEMAX
DESDE HOY A SU SERVICIO
Pañería
Confección
Mayor, 74

Los toros en América

"El Cordobés" puso en trance de delirio al público de Lima

Lima, 2. — Con un lleno completo se ha celebrado la cuarta corrida de feria, lidiándose tres toros de Huertas, uno de Salinas y dos de Rancho Seco, todos ellos bravos.

Curro Romero estuvo artista y valiente en su primero. No acertó con el estoque. (Dos vueltas al ruedo). En su segundo, faena de aliño. (Palmas).

Manuel Benítez «El Cordobés», puso en trance de delirio al público en su primer enemigo de Rancho Seco, aunque no tuvo suerte con la espada. Cortó las dos orejas y dió la vuelta al ruedo. En su segundo, de Las Salinas, sin trapío, fue ovacionado.

Zurito no tuvo suerte en su primero, manso, que fue chillado en el arrastre. (Ovación para el matador). En su segundo, muy bravo, Zurito estuvo magnífico con la muleta. Al entrar a matar es cogido de forma impresionante. A pesar de ello mata bien y se le concede la oreja, saliendo de la plaza a hombros.—Efe.

EN CARACAS

Caracas, 2. — Segunda corrida de la temporada, lidiándose toros de Santa Cecilia (Méjico), bravos y duros con los caballos. Buena entrada.

César Girón bien con capa y muleta. (Oreja y petición de otra, dando varias vueltas al ruedo). Faena variada en su segundo. (Petición de oreja y saludos).

Paco Camino, muy artista en su primero. Desacertado con la espada. (Dos vueltas al ruedo). En su segundo estuvo muy torero, ligando varias tandas de naturales y derechazos muy templados. (Oreja y varias vueltas).

Emilio Oliva, dos vueltas en su primero y extraordinario en el que cerró plaza. (Oreja y petición de otra).

TRIUNFO DE BERNADO EN LEON (MEJICO)

León (Méjico), 2. — Ganado de Coaxamalucan, que resultó manejable. Se registró un gran lleno en la plaza.

Joaquín Bernadó, que iniciaba este año su campaña mejicana, petición de oreja en su primero y dos orejas y dos vueltas en su segundo.

Juan Silveti dió la vuelta al ruedo en su primero y fue aplaudido en el otro.

Antonio del Olivar, vuelta en uno. Palmas en el que cerró plaza.—Efe.

Diputación Provincial de Palencia

Secretaría General

ANUNCIO DE SUBASTA

Se anuncia subasta para la contratación de las obras de «tercera fase de ampliación del Palacio de la Excma. Diputación Provincial de Palencia», bajo el tipo de licitación de 2.261.108 12 pesetas.

Fianza provisional, 45.223 pesetas.

Fianza definitiva, 4 por 100 de la adjudicación.

Plazo de ejecución, 12 meses.

Presentación de proposiciones: En esta Secretaría en las horas de 10 a 13, hasta el día 17 de noviembre próximo, según anuncio publicado en el Boletín Oficial del Estado del día 24 de los corrientes.

El expediente con todos los documentos que lo integran puede examinarse en esta Secretaría.

Palencia, 28 de octubre de 1964.

El Secretario General. — JUAN FERNANDEZ PEÑAFLOR.

T.V.E. PROGRAMA PARA EL DIA 3

SOBREMESA.—1,00: Avance de telediario; 1,03: Nuevos ricos (telefilm seriado); 1'30: El mundo en que vivimos; 2'00: Sonría, por favor (un nuevo capítulo de «El elefante Trompón»); 2'50: En antena; 3'00: Telediario; 3'20: Punto de vista; 3'30: El capitán veneno (capítulo II); 3'50: Revista para la mujer; 4'00: Enfermeras; 5'00: Final.

CULTURAL.—7'00: Avance de telediario; 7'03: Inglés para todos; 7'30: Temas de nuestro tiempo; 7'55: Información cultural.

NOCHE.—8'00: Hombres del Oeste (telefilm seriado); 8'30: Aventura; 8'50: Dibujos animados; 9'00: Tragedias de la vida vulgar; 9'30: La familia por dentro; 9'45: Telediario; 10'00: El programa de mañana; 10'03: La unión hace la fuerza; 11'00: El Santo (telefilm seriado); 12'00: Telediario; el programa de mañana, despedida y cierre.—

M.C.D.2022

De Gaulle prepara un caluroso recibimiento a ADENAUER

Hará así patente su descontento con la política de los actuales dirigentes

París, 2.—El presidente de Francia, general Charles de Gaulle, piensa dar una calurosísima bienvenida al ex-canciller de la Alemania occidental, Konrad Adenauer, con el fin de hacer más patente su descontento con la política seguida por los actuales dirigentes de Alemania occidental.

Como se recordará, De Gaulle y Adenauer firmaron el tratado de cooperación franco-alemán del 22 de enero de 1963. De Gaulle tenía la intención de extender su influencia por toda Europa, valiéndose de una Alemania complaciente, pero la «luna de miel» germano-francesa duró poco.

Por otra parte, Erhard está intentando dilatar lo más posible el asunto de la unificación de los precios de los cereales para hacer tiempo a que se celebren las elecciones generales en la República federal, que tendrá lugar el año próximo. Cualquier precio común del trigo para toda Europa, será necesariamente mucho más bajo que los que rigen en Alemania occidental, donde los agricultores reciben subsidios muy altos del Gobierno.

De Gaulle busca a toda costa que se adopte un precio común para el trigo.

Adenauer se ha manifestado partidario de las teorías de De Gaulle dentro del propio partido Cristiano Demócrata alemán.

Adenauer será nombrado miembro asociado de la Academia francesa de Ciencias Morales y Políticas. Las dos únicas personalidades políticas extranjeras que son miembros asociados de esta Academia, son Winston Churchill y el general Eisenhower.—

CORTEMAX
DESDE HOY A SU SERVICIO
Pañería
Confección
Mayor, 74

El ex corredor ciclista Koblet gravemente herido

Se estrelló con su "Alfa-Romeo" contra un árbol

Zurich, 2.—El famoso corredor ciclista suizo Hugo Koblet, vencedor de la Vuelta a Francia y del Giro de Italia, ha resultado gravemente herido en un accidente de circulación. El coche de Koblet sufrió un despiste en una curva entre Moenchaltdorf y Esselimgen, estrellándose contra un árbol.

Koblet ingresó en el hospital cantonal con fractura de cráneo y otras diversas. Su estado fue calificado de grave.—Alfil.

EN ESTADO DE COMA

Zurich, 2. — El doctor Kubler, que ha operado al ex-corredor ciclista Koblet, de su fractura en la base del cráneo, sufrida en el accidente de automóvil del que fue víctima esta mañana, ha declarado que espera salvar la vida del ex-campeón.

Koblet se estrelló contra un árbol de la carretera, a 20 kilómetros de Zurich, cuando su «Alfa Romeo» derrapó por causas que la policía está intentando averiguar.

El ex-campeón ciclista sufre fractura de la base del cráneo, varias fracturas en las piernas y su pie izquierdo está completamente aplastado. Está en estado de coma.

Koblet, que se retiró del ciclismo en 1958, fue uno de los más famosos campeones del ciclismo mundial, ganando la Vuelta a Italia y la Vuelta a Francia.

Marchó a Venezuela y volvió a Suiza, como representante general de una firma de carburantes.

En la operación que se le practicó para reducir la fractura de la base del cráneo, fueron necesarias varias tranfusiones de sangre.—Alfil.

MONTAJES ELECTRICOS
SUHECA, S.L.
• ALUMBRADO PUBLICO
• ALUMBRADO INDUSTRIAL
• CASETAS DE TRANSFORMACION
• INSTALACIONES DOMICILIARIAS

La exposición de anteproyectos para el Palacio de Congresos

Fraga presidió el acto inaugural

Madrid, 2.—El ministro de Información y Turismo, señor Fraga Iribarne, ha presidido el acto inaugural de la exposición de anteproyectos para el Palacio de Congresos, instalada en el edificio de Lima, de la Avenida del Generalísimo.

A la puerta de la exposición el ministro fue recibido por el subsecretario de su Departamento, señor Cabanillas; directores generales de Información, señor Robles Piquer; de Radiodifusión y Televisión, señor Aparicio Bernal y más personalidades.

El ministro recorrió detenidamente la exposición y se detuvo, especialmente ante el anteproyecto galardonado con el primer premio del que es autor el arquitecto del Colegio de Madrid, don Pablo Pintado, del que escuchó las explicaciones sobre las características de su trabajo.

Al término de la visita, el ministro pronunció breves palabras para agradecer a los miembros del Tribunal que habían seleccionado los trabajos presentados al concurso y la meritoria labor que habían llevado a cabo y les felicitó cordialmente por el éxito con que habían coronado su tarea.—Cifra.

BOICOT FRANCES A LA O.T.A.N. Y MERCADO COMUN

París, 2. — De Gaulle estudia un boicot a la Organizacón del Tratado del Atlántico Norte y al Mercado Común y el establecimiento de relaciones más estrechas con los rusos, según se ha informado en fuente responsable francesa.

Este cambio o «represalia agonizante» de la política exterior gala, se dice, subrayará su descontento con los Estados Unidos y la Alemania Federal.

Asimismo, dicen los informantes, que no es probable que De Gaulle retire a Francia de la OTAN y del Mercado Común actualmente, pero se dice que expresará su disgusto adoptando la tónica de «silla vacía».

También se cree que será nombrado embajador en Bonn Francois Seydoux, actual embajador en la OTAN, sin designar sucesor. Los franceses pueden boicotear el Mercado Común simplemente no asistiendo a las reuniones.—Efe.

Llegó el nuevo embajador DE ITALIA

Madrid, 2.—Procedente de Roma ha llegado a esta capital, por vía aérea el nuevo embajador de Italia en España, marqués Francesco Silj di Santa Andrea D'Ussita. En el aeropuerto fue recibido por alto personal de su Embajada, del Ministerio de Asuntos Exteriores y de la Nunciatura.—Cifra.

Ben Bella exhibe su Ejército con un moderno equipo soviético

El presidente argelino afirma que está dispuesto a combatir a Israel

Argel, 2.—El presidente Ben Bella ha exhibido hoy su ejército con un moderno equipo soviético y ha advertido que Argelia está dispuesta a combatir a Israel y ha calificado de "traidor" a Moise Tshombe, el jefe del Gobierno congoleño.

El dirigente argelino habló durante el gran desfile militar celebrado para conmemorar el décimo aniversario de la iniciación de la guerra argelina para su liberación de Francia.

Ben Bella, que inició esa guerra con los ocho miembros de su comité clandestino revolucionario, ha dicho ante una gran multitud que dos años después de la independencia, toda la propiedad de extranjeros había pasado a manos de los argelinos.

En su discurso, Ben Bella no hizo grandes ataques contra el antiguo régimen colonial, aún cuando los argelinos dicen que han tenido millón y medio de víctimas y dijo que las relaciones con Francia nunca han sido mejores que ahora y que aún se llegará a mejores resultados en las semanas venideras.

A continuación, Ben Bella dirigió un ataque contra Israel y dijo que 1.500 mercenarios israelíes luchaban al lado de Tshombe en la República democrática congoleña.

Señaló que Argelia estaba preparada para colaborar en la realización de una unión mogrebina (Arabia occidental).

En el curso de su alocución, el dirigente argelino anunció también la futura construcción de un cuarto oleoducto, que terminará en Argel, así como la presentación al Parlamento de un proyecto de ley limitando las propiedades agrarias.—Efe.

Catástrofe ferroviaria en la Alemania Oriental

Al chocar un expreso contra una locomotora perecen 39 personas y más de 100 heridas

Berlín occidental, 2. — Un tren expreso de la Alemania oriental ha descarrilado después de chocar contra la locomotora de un tren de mercancías, en las cercanías de la localidad de Langhaven.

Los primeros informes procedentes de la Agencia ADN, dicen que en el siniestro han perecido 18 personas y más de cien han resultado heridas, la mayor parte de ellas de gravedad.

Añade la información que cinco vagones se salieron de los raíles, después de que el expreso chocó contra la locomotora, en el momento en que pasaba frente a un sistema de señales.

Langhagen se encuentra en el distrito de Guestrow, en la provincia de Mecklenburgo, a unos 160 kilómetros de Berlín, y el expreso es el que hace el servicio Berlín-Rostock.—Efe.

INVESTIGACIONES

Berlín, 2. — Una comisión gubernamental de la Alemania oriental ha llevado a cabo una investigación en torno al accidente ferroviario que se registró anoche cerca de la estación de Langhagen, en el distrito de Guestrow, a unos 150 kilómetros al noroeste de Berlín, y en el que perdieron la vida 18 personas y otras 100 han resultado heridas.

La Agencia informativa ADN, de la Alemania comunista, ha revelado que un tren de mercancías no hizo caso de una señal roja y se precipitó contra el rápido Berlín-Rostock. Cinco vagones de viajeros de este último descarrilaron.

El primer ministro de la Alemania comunista, Willi Stoph, ha ordenado a su adjunto, Max Sefrin, que acuda al lugar del accidente.

Muchos de los heridos se encuentran en estado gravísimo.—Efe.

LOS MUERTOS SUMAN YA 39

Berlín, 2. — El número total de muertos a causa del accidente ferroviario ocurrido anoche en Alemania oriental, se eleva a 39, según informa la Agencia ADN.

Más de cien personas han resultado heridas, algunas de ellas muy gravemente, quedando hospitalizadas en tres ciudades cercanas al lugar del accidente.—Efe.

¡DUEÑA DE CASA!. — Las clases del curso de Formación Profesional serán dadas solamente los JUEVES, de cinco a ocho de la tarde.

CORTEMAX
DESDE HOY A SU SERVICIO
Pañería
Confección
Mayor, 74

Mensaje de S. S. el Papa a la Conferencia Ortodoxa de Rhodas

Ciudad del Vaticano, 2. — El «L'Osservatore Romano» publica en su edición de hoy el texto del mensaje dirigido por el Papa Pablo VI, que firma como «El Obispo de Roma», a la conferencia Pan Ortodoxa de Rhodas.

El Sumo Pontífice señala en su mensaje a las iglesias ortodoxas «Nos mandamos saludos fraternales desde el fondo de nuestro corazón»

«Mientras vuestros hermanos de la Iglesia Católica Romana se hallan reunidos en Concilio, estudiando los caminos a seguir para ser más fieles a los designios de Dios, por su Iglesia en esta época tan rica en posibilidades y, al mismo tiempo, tan llena de pruebas y tentaciones, vosotros os aprestais a estudiar también los mismos problemas para responder mejor a la voluntad del Señor».

En el mensaje, redactado en francés, el Papa agrega que seguirán los trabajos realizados en aquella conferencia «con suma atención y con oraciones».

En los medios vaticanos se hace resaltar que el hecho de que el Papa haya firmado este mensaje utilizando el título de «Obispo de Roma», es una gentileza del Sumo Pontífice hacia los ortodoxos, quienes no reconocen su primacía más que como un título honorífico».—Efe

El rey Saud de Arabia sustituído por el Príncipe Feisal

Beirut, 2. — Una declaración radiada por la Radio de la ciudad de la Mecca, y en la que se hacía responsable el ministro de Información, Sheikh Jamil Mujollan, dijo que la decisión de sustituir al rey Saud y proclamar príncipe de la Corona a Feisal fue acordada por el Consejo de Ministros y la Asamblea Consultiva.—Efe.

N. de la R.—Saud dirigió el país desde el 9 de noviembre de 1953. El príncipe Feisal, que fue heredero al trono, es su hermano.

Feisal fue nombrado primer-ministro en el Gobierno cuyo sistema se instituyó en 1958. Hace unos cuatro años, Saud le sustituyó no volviendo Feisal hasta 1962 a asumir puestos de mando, en que se encargó de la Jefatura del Gobierno y la cartera de Asuntos Exteriores, la cual ha mantenido hasta ahora.

Legado de más de un millón de pesetas para la Beneficencia de Tolosa

Tolosa (Guipúzcoa), 2. — Un legado de un millón ciento ochenta y cinco mil seiscientas setenta y cinco pesetas ha dejado para la Beneficencia tolosana doña María Dolores Jáuregui Egurcegui, hija de esta villa residente en ella hasta su traslado a San Sebastián, donde falleció, el 23 de octubre de 1959.

La finada dejó dispuesto en su testamento que el legado fuera destinado al establecimiento benéfico que determinasen sus albaceas quienes, interpretando la voluntad de la extinta debido a su cariño por la santa Casa de Misericordia, han determinado que sea ésta la institución que reciba tan importante suma.—Cifra.

Nuevo avión inglés

Bristol, 1.—El primer avión capaz de volar a velocidades supersónicas y efectuar despegues verticales, el Bristol Siddeley «Bs 100» ha sido probado con pleno éxito en el día de ayer.

El ««Bs. 100» supera las condiciones del «Hawker Siddeley» «P1154» monomotor de despegue también vertical —o con escaso desplazamiento de arranque y aterrizaje— avión caza desarrollado por la RAF.

En el banco de pruebas de la fábrica Siddeley en Bristol fue probado el motor de dicho avión. P. F. Green, ingeniero de la división aérea manifestó que todo había salido perfectamente bien y de acuerdo con lo previsto.—Efe.

Caja de Ahorros y Monte de Piedad de Palencia

XL DIA UNIVERSAL DEL AHORRO

Relación de premios para el estímulo del ahorro, distribuidos a la presencia del Notario de esta capital don Francisco Pastor Moreno

NUMEROS	PREMIOS	NUMEROS	PREMIOS	NUMEROS	PREMIOS	NUMEROS	PREMIOS	NUMEROS	PREMIOS	NUMEROS	PREMIOS	NUMEROS	PREMIOS
266.671	150,00 ptas.	065.358	150,00 ptas.	232.885	150,00 ptas.	63.º 090.100	200,00 ptas.	40.º 086.810	500,00 ptas.	18.º 250.499	1.000,00 ptas.
021.056	150,00 »	061.336	150,00 »			62.º 133.820	200,00 »	39.º 033.107	500,00 »	17.º 122.896	1.000,00 »
241.157	150,00 »	229.012	150,00 »	83.º 189.147	150,00 »	61.º 179.078	200,00 »	38.º 077.113	500,00 »	16.º 262.992	1.000,00 »
045.366	150,00 »	236.991	150,00 »	82.º 112.778	150,00 »	60.º 035.244	200,00 »	37.º 032.886	500,00 »	15.º 081.998	1.000,00 »
246.399	150,00 »	286.277	150,00 »	81.º 059.112	150,00 »	59.º 113.033	200,00 »	36.º 206.669	500,00 »	14.º 023.501	1.000,00 »
246.765	150,00 »	163.094	150,00 »	80.º 195.300	150,00 »	58.º 089.381	200,00 »	35.º 144.084	500,00 »	13.º 051.601	1.000,00 »
023.342	150,00 »	006.100	150,00 »	79.º 046.579	150,00 »	57.º 270.881	200,00 »	34.º 032.075	500,00 »	12.º 261.480	1.000,00 »
239.722	150,00 »	063.418	150,00 »	78.º 074.741	150,00 »	56.º 140.605	200,00 »	33.º 181.054	500,00 »	11.º 244.839	1.000,00 »
141.552	150,00 »	124.497	150,00 »	77.º 264.776	150,00 »	55.º 287.223	200,00 »	32.º 275.580	500,00 »		
211.777	150,00 »	108.024	150,00 »	76.º 089.593	150,00 »	54.º 244.559	200,00 »	31.º 041.418	500,00 »	10.º 168.043	2.500,00 »
067.423	150,00 »	223.017	150,00 »	75.º 118.394	150,00 »	53.º 064.893	200,00 »	30.º 178.735	500,00 »	9.º 256.148	2.500,00 »
232.127	150,00 »	205.188	150,00 »	74.º 143.878	150,00 »	52.º 200.462	200,00 »	29.º 027.626	500,00 »	8.º 268.757	2.500,00 »
151.264	150,00 »	191.025	150,00 »	73.º 032.064	150,00 »	51.º 258.139	200,00 »	28.º 092.501	500,00 »	7.º 269.867	2.500,00 »
265.936	150,00 »	054.885	150,00 »	72.º 011.256	150,00 »	50.º 188.051	200,00 »	27.º 283.156	500,00 »		
237.165	150,00 »	118.389	150,00 »	71.º 253.644	150,00 »	49.º 247.968	200,00 »	26.º 112.657	500,00 »	6.º 068.270	5.000,00 »
264.489	150,00 »	166.075	150,00 »			48.º 214.549	200,00 »	25.º 111.338	500,00 »	5.º 058.431	5.000,00 »
060.271	150,00 »	207.520	150,00 »	70.º 064.400	200,00 »	47.º 180.714	200,00 »	24.º 193.006	500,00 »	4.º 026.968	5.000,00 »
154.569	150,00 »	059.164	150,00 »	69.º 285.538	200,00 »	46.º 197.368	200,00 »	23.º 012.060	500,00 »		
215.800	150,00 »	039.846	150,00 »	68.º 037.270	200,00 »	45.º 271.347	200'00 »	22.º 147.344	500,00 »	3.º 237.120	15.000,00 »
248.687	150,00 »	045.738	150,00 »	67.º 139.390	200,00 »	44.º 151.765	200,00 »	21.º 197.155	500,00 »	2.º 058.569	25.000,00 »
048.827	150,00 »	039.918	150,00 »	66.º 167.830	200,00 »	43.º 261.345	200,00 »			1.º 261.401	50.000,00 »
157.398	150,00 »	246.117	150,00 »	65.º 148.440	200,00 »	42.º 276.657	200,00 »	20.º 148.356	1.000,00 »		
198.998	150,00 »	206.976	150,00 »	64.º 242.909	200,00 »	41.º 258.067	200'00 »	19.º 020.083	1.000,00 »		

En Palencia, a 31 de octubre de 1964.
EL DIRECTOR

Distribución de las cincuenta viviendas de la Caja en la Avenida de San Telmo

Se llevó a cabo en la presencia del Notario de esta capital don José Madridejos Sarasola, con el siguiente resultado

Peticionarios agraciados:

Números	Números	Números	Números	Números	Números	Números	Números	Números	Números
23	105	90	65	122	53	58	76	81	54
26	4	130	22	64	106	57	102	126	98
148	88	63	48	47	99	104	101	92	70
42	19	85	73	66	152	41	27	28	103
146	3	62	112	61	100	33	140	40	72

M.C.D.2022

ARQUITECTOS
PROYECTISTAS
DECORADORES
PINTORES...

CRISTALERIAS MANRIQUE

SE COMPLACE EN COMUNICARLES QUE DISPONE DE UN VARIADO MUESTRARIO DE PAPELES PINTADOS, NACIONALES Y EXTRANJEROS, PARA REVESTIMIENTOS Y DECORACION DE PAREDES.

EXCLUSIVA PARA ESTA PROVINCIA de

colowall

Papel plástico superlavable

P. V. P.: 138 PTAS.
ROLLO DE 10 M. x 0'56

CONDICIONES ESPECIALES PARA PROFESIONALES

¡¡CONSULTENNOS!!

CRISTALERIAS MANRIQUE

LUNAS, ESPEJOS MOLDURAS.
IMPERMEABILIZACIONES.
AISLAMIENTOS.
ACRISTALAMIENTOS EN GENERAL

Casado del Alisal, 63 -- Tlf. 3632 Palencia

TAVER

fábrica de lavadoras y frigoríficos precisa Representante introducido en el ramo para las plazas de VALLADOLID, PALENCIA y BURGOS. Escribir «Curriculum vitae» a TAVER. Provenza, 474. BARCELONA-13.
Máxima seriedad

Industriales:

ELIMINAR EL RECARGO
que por ENERGIA REACTIVA pagáis de vuestras facturas de fuerza, con
CONDENSADORES BIANCHI
Estudios y Presupuestos
FAUSTINO GONZALEZ
Oficinas: Don Sancho, 1. Tefl. 3021.—PALENCIA

La vida en la Región

Valladolid tributará un homenaje a su Alcalde

El Director General de Bellas Artes visitó las obras del Monasterio burgalés de Presdeval

BURGOS

VISITA DEL DIRECTOR GENERAL DE BELLAS ARTES. — Ha visitado Burgos el Director General de Bellas Artes, don Gratiniano Nieto, acompañado del arquitecto de la Dirección General citada, don Anselmo Arenillas.

Ambos se trasladaron al antiguo monasterio jerónimo de Fresdeval, acompañados de diversas representaciones del Patrimonio Artístico Nacional, con el fin de comprobar el estado de las obras de restauración que, bajo el patrocinio del marqués de Marianao (que les acompañó en la visita), se están llevando a cabo en dicho monumento artístico.

El señor Nieto visitó e inspeccionó asimismo las obras que en la capital, en Covarrubias y en Silos, se están llevando a cabo patrocinadas por la Dirección General de Bellas Artes.

SALAMANCA

CLAUSURA DEL III CONGRESO NACIONAL DE PEDAGOGIA. — El pasado sábado se celebró la clausura oficial del III CONGRESO Nacional de Pedagogía, que se ha venido celebrando en la Ciudad del Tormes desde el día 28 del pasado mes de octubre.

En este acto de clausura, que se celebró en el paraninfo de la Universidad Literaria, presidiendo el subsecretario del Ministerio de Educación Nacional, señor Legaz Lacambra, pronunció una brillantísima conferencia el catedrático de Pedagogía de la Universidad Central, don Víctor García Hoz.

VALLADOLID

HOMENAJE AL ALCALDE. — La ciudad de Valladolid va a tributar un homenaje a su alcalde, don Santiago López, como reconocimiento popular y oficial por la magna labor municipal, como Presidente del Ayuntamiento de la Ciudad del Pisuerga.

La convocatoria de tal homenaje ha sido suscrita por el Capitán General de la VII Región Militar, teniente general jefe de la Región Aérea Atlántica, Vicario general (representando al Arzobispo), gobernador civil y jefe provincial del Movimiento y todas las primeras autoridades provinciales y locales, así como otras personalidades de relevante prestigio en Valladolid.

El homenaje tendrá lugar el día 21 de noviembre actual y en un acto matinal en las Casas Consistoriales se le impondrán al señor López González las insignias de la Gran Cruz de la Orden del Mérito Civil, otorgada por el Caudillo a don Santiago López el pasado primero de abril. En las primeras horas de la tarde, será ofrecido un almuerzo-homenaje a don Santiago López en el Hotel Felipe II.

ZAMORA

CATEDRA DE LA SECCION FEMENINA EN BURGANES DE VALVERDE.—La pasada semana ha sido clausurada la cátedra rural de la Sección Femenina, de la provincia de Zamora, que ha venido funcionando durante cuarenta y cinco días en el pueblecito zamorano Burganes de Valverde.

Para asistir al acto de clausura se desplazó de la capital, el gobernador civil y jefe provincial del Movimiento, don Julio Rico de Sanz, acompañado de su esposa, así como de diversas jerarquías provinciales del Movimiento.

Tras la Salve popular cantada en la iglesia parroquial, se celebró en la explanada frontera al templo un acto de exhibición de gimnasia y folklore, a cargo de niñas y jóvenes de la localidad.

Pronunciaron discursos el alcalde de Burganes y el gobernador civil, exaltando la extraordinaria labor que la Sección Femenina lleva a cabo en los medios campesinos, a través de sus cátedras rurales.

MUDANZAS ARRIBAS
NUEVOS AUTO - CAPITONES
Plaza Mayor, 5 - Tel. 22988
VALLADOLID

ESCRIBANIAS DE LUJO, ARTISTICOS MODELOS, EN I. G. DIARIO-DIA

EVA GABANES... GABARDINAS... SEÑORA y CABALLERO
EVA D. SANCHO 4

SUCESOS EN LOS PUEBLOS

Un tractorista muerto y otro gravemente herido

Varios accidentes de circulación y una denuncia por amenazas

ALBA DE CERRATO. — Cuando con un tractor tiraban abono mineral en unas tierras, el vehículo volcó, resultando gravemente heridos sus dos ocupantes, los obreros Agustín González Lázaro y Ulpiano Renedo del Val. Ambos fueron inmediatamente trasladados a Palencia, donde quedó hospitalizado en la clínica el segundo, ya que a Agustín lo volvieron a llevar a su pueblo, donde falleció poco después. El infortunado obrero muerto era casado y deja esposa y varios hijos. Su compañero es soltero.

TORQUEMADA.—Por la carretera general circulaba un turismo extranjero, conducido por el súbdito alemán Wolfgang Werber, de 22 años de edad, estudiante, que atropelló al vecino de Torquemada Silvano Meneses Franco, de 45 años de edad, ocasionándole diversas heridas en la región occipital y conmoción cerebral, de pronóstico reservado. El herido fue curado por el médico de la localidad.

ALAR DEL REY.—A causa de una avería mecánica sufrió un accidente un camión conducido por el vecino de Salamanca, Román Sánchez Fraile, de 30 años de edad, que resultó con heridas de gravedad, de las que fué atendido en Alar del Rey. El camión sufrió también importantes desperfectos.

En ambos sucesos instruyó las diligencias correspondientes la Guardia Civil de Tráfico de Palencia y de Herrera de Pisuerga.

BALTANAS. — A disposición del Juzgado de Instrucción de Baltanás ha pasado Julio Maza Rodríguez, de 52 años de edad, contra el que había formalizado una denuncia su paisano Daniel Carranza Antolín. Al parecer por enemistad entre ambos por motivos laborales, el llamado Julio había amenazado al denunciante, utilizando para ello una pistola de plástico. Ultimamente de las amenazas con la pistola de juguete había pasado a enviarle anónimos, confeccionados con recortes de periódico, que dejaba en lugares por donde Daniel debía pasar. Parece ser que Daniel no se daba por enterado de todo ello, por lo cual en uno de los últimos anónimos incluyó una fotografía propia el mismo Julio. Con todos estos datos, el amenazado ha denunciado tan extraño comportamiento ante la Guardia Civil.

Hoy, "La balada de Berlín" en el Cine Club "Calle Mayor"

Hoy martes, día 3, en el Cine Club «Calle Mayor» se proyectará la película alemana «La balada de Berlín», en versión española, con presentación y coloquio.

Este film que se produjo en 1948 y que mereció el Primer Premio en la Bienal de Venecia, es una sátira en la que se logra esponer magistralmente la situación del pueblo alemán, después de la guerra, en su lucha para vencer la miseria. Está dirigido por Stemmle y los intérpretes son Gevt Frabe y Tatfana Jais.

La proyección en el salón del cine Luises será a las 7.45 de la tarde, de mañana martes y exclusivamente para los socios del Cine-Club.

Ayuntamiento de Guardo

Gran feria de San Severiano de vacuno y cerda los días 8 y 9 del corriente.

Importante Fábrica de insecticidas

Domésticos y agrícolas de ámbito nacional, precisa agente de Ventas para trabajar las provincias de Palencia y Valladolid. Cargo de porvenir para persona con vocación para la venta y ganas de prosperar. Sueldo, dietas, comisión y primas. La Empresa facilitará coche
Escribir de puño y letra con historial al núm. 93409 de Vergara, 16
BARCELONA

FANTASTICA LIQUIDACION DE TOMOS DE LUJO

¡A siete duros tomo!

TRES TOMOS, que valen 85 pesetas cada uno,

¡POR 105 PESETAS LOS TRES!

(Más diez pesetas de reembolso y gastos.)
Pagaderas al cartero en su domicilio después de comprobar y examinar los tomos

"Quo Vadis"?
de ENRIQUE SIENKIEVICZ
Triunfa la fe en la amoral Roma... El horrible incendio de Nerón

"Ben-Hur"
de LEWIS WALLACE
¡Galeras! ¡Valentía y amor! ¡Carreras de cuadrigas! ¡La dulce Ester! ¡Su fe en Cristo!

'Los últimos días de Pompeya"
de BULVER LYTTON
Aquella ciudad de vicio y corrupción quedó enterrada por la lava...

Si usted ya posee alguna de estas tres obras, ofrecemos cambiársela por «La isla del tesoro», de Stevenson (piratas, luchas a muerte, islas perdidas, tesoros, etc.).

MUY IMPORTANTE.—Los pedidos que recibamos antes de quince días los serviremos con REGALO DE TRES LIBROS DE AVENTURAS QUE VALEN 75 PESETAS.

Como atención especial a los lectores de DIARIO-DIA y solo durante este mes de noviembre, a todos los pedidos que vengan acompañados de este recorte se les REGALARA además un MAPA MURAL DE ESPAÑA (50 por 35 cms.) para colgar en la pared.

Absténganse enviar giros anticipados.

Pedidos urgentes a

LIBRERIA ALVEO.-Rambla Cataluña, 38
Barcelona-7

Escuela de Maestría Industrial de Palencia

FORMACION PROFESIONAL INTENSIVA

No habiéndose cubierto las plazas anunciadas para los cursos de Formación Profesional Intensiva de Carpinteros, Albañiles y Fontaneros-Calefactores, se prorroga el plazo de inscripción hasta el día 9 de noviembre.
Información de los mismos, en la Secretaría de la Escuela (Jardinillos de la Estación).

Palencia, 30 de octubre de 1964
EL DIRECTOR,
DOMINGO SALVADOR GARCIA

Banco Español de Crédito

Domicilio Social: Alcalá, 14
MADRID
Capital desembolsado y reservas: 3.669.419.539'56
801 Dependencias en España y Africa

SUCURSAL EN PALENCIA:
Don Sancho, núm. 10 (Frente a la Diputación)

Atiende especialmente a los AGRICULTORES, pagando LIBRE DE GASTOS, los contratos negociables del

SERVICIO NACIONAL DEL TRIGO

LIBRETAS DE AHORRO
CHEQUES DE VIAJE

Sucursales en la Provincia: Aguilar de Campoo, Saldaña y Villada
Aprobado por el Banco de España con el número 6052

LENCERIA
BORDADOS
EQUIPOS
MIBLAN
Becerro de Bengoa, 30 (frente Emisora)

Compañía Telefónica Nacional de España

SE ADMITE PERSONAL DE 18 A 27 AÑOS PARA CURSILLOS CAPACITACION CELADORES

LOS EXAMENES SE EFECTUARAN EN PALENCIA AL IGUAL QUE EL PRIMER MES DE PRACTICAS

Informes en la Central Telefónica
Calle Felipe Prieto, 1

anuncios por palabras

Alquileres

SE ARRIENDA en Santoña huerta 40 carros, con frutales; instalación regadío completo (motor y tuberías aspersión); dos gallineros 500 aves; pocilgas, almacenes; casa habitación; luz alumbrado y corriente industrial, etcétera. Razón: Sra. Vda. de Lastra. Calle General Salinas, 8. Santoña.

Automóviles

ALQUILER sin chofer Seat 600-D, Seat lujo 1.500. Ultimos modelos. Autos Espino. Avenida Cuba, 2. Teléfonos 1764-3631.
AGENCIA España. Academia conductores, enseña mejor, aprueba antes. Don Sancho, 16. Teléfono 2258.
AUTO-Escuela Carmelo. Junto al Banco Santander.
OPORTUNIDAD, magnífico "Seat" 1400 B, baratísimo, vendo. Landicio Crespo. Saldaña.
VENDO turismo Peugeot 202, 9 HP, directamente particular, buen estado. Señor Pescador. General Mola, 55. Teléfono 2660.
SE VENDE D. K. W. usada. Servicio Renault. Palencia.

Compras

COMPRAMOS papel, chatarra, cubiertas y baterías, metales, trapos. Dr. Cajal, núm. 3. Teléfono 3805. Palencia.
ALMENDROS, se compran dulces y amargos. Lucas García. Mancornador, 26. Teléfono 3832.
SE COMPRA lana por colchones Flex. Muebles Crespo.

Ganados y aves

SE VENDEN 80 ovejas de vida y 50 corderas. Mariano Fernández. Villamoronta.
VENDO dos terneros y una novilla. Jerónimo Ortega. Villaviudas.
VENDO 30 ovejas para vida. Rogaciano Laso. San Martín del Valle.
VENDO terneros pasteros. Avda. Madrid, 14. Fernando Andrés.
SE VENDEN terneros para suero. Calle General Mola, 98. Manuel Diezo. Palencia.
VENDO novilla holandesa, 20 meses. Quintanilla Onsoña. Marcos Marcos.
SE VENDEN cien ovejas a buen partir, de 200. Para verlas y tratar, en Ampudia de Campos. Anastasio Gredilla.
VENDO seis novillos de año, pintos. Paredes de Nava. Francisco Pescador.
VENDO 30 ovejas sobreborras, de señal. Laureano Varón. Moarbes de Ojeda.
VENDENSE 45 ovejas borras y sobreborras, once corderas y un chivo. Fuentes de Valdepero. José Iglesias.
VENDO 35 ovejas vida. Félix Vicario. Reinoso de Cerrato.
VENDO un ganado a elegir entre cuatro, toda prueba. Monzón. Roque Herrero.
VENDO 50 ovejas de vida. Marcelino Monedero. Villasirga.

Maquinaria y Reparaciones

ARADOS basculantes para tractor. Arados fijos. Remolques. Sembradoras a voleo y a chorro. Cultivadores. Gradas. Abonadoras. Rastras. Arrobaderas. Cubresemillas. Almacenes maquinaria Ortega y Ortiz de Zárate.
NEUMATICOS, correas de ventilador, correas trapezoidales. Navamuel. Casado del Alisal, E. Teléfono 1937.
SEMBRADORAS, abonadoras, arados, cultivadores, gradas, rastras, rodillos, husillos, desgranadoras maíz, bombas, motobombas, motores, mangueras, correas, cojinetes, vertederas Triplex, recambios. Almacenes Pinacho.
SE VENDEN máquinas de punto y rematadora, garantizadas. San José, 3.

Préstamos

FACILITARIA hasta 4.000.000, en primera, segunda hipoteca. Tristán Montero Calvo, 22. Valladolid.

Trabajo

FOTOCOPIAS de documentos, entrega en el acto. Fernando.
NECESITO tractorista para pala cargadora remolacha. Transportes García. Teléfono 46. Torquemada.
NECESITO chofer carnet primera. Transportes García. Teléfono 46. Torquemada.
SE NECESITA asistenta. Razón, Rizarzuela, 22, segundo.
CARPINTEROS todas las categorías, de banco y máquinas, aprendices, bien retribuidos, se necesitan. Dirigirse, Calvo e Hijos. Carretera Arcos. Burgos.
FABRICA ofrécese representación exclusiva para agente de ferretería en Palencia. Ofertas, Amor Hermoso, 102. Madrid, 19.
SE NECESITA pastor. Inés Camina. Meneses de Campos.
SE NECESITA chica. Don Sancho, 7.
NECESITASE sirvienta, poca familia, señores de Gutiérrez. Ciudad Jardín, 25. Teléfono 2852.
APRENDIZ de ultramarinos, se necesita. Mariano Prieto, 1.
SE NECESITA chica. Avenida Manuel Rivera, 20, 2.º, izquierda. Teléfono 3790-292.

Transportes

TRANSPORTES "San José", servicio de motocarro, dentro y fuera provincia. Felipe II, 1. Teléfono 3358.

Traspasos

TRASPASO, vendo, taller mecánico, buena oportunidad. Joaquín García. Osorno.
EN RENTA o en venta traspaso taller de herrería. Corral de Pinta, número 5. Palencia.

Varios

VISITE el Trust del Mueble, paraninfo de elegancia mobiliar. Muro, 2 (detrás del Gobierno Civil). Palencia.
VENDO remolque seminuevo y aperos labranza. Visitación Pérez. Magaz.
POR DEJAR labranza vendo toda maquinaria, carruajes y motores, material derribo, maderas de todos los largos, ventanas y ladrillos. Cruce caminos cementerio. Finca señor Escobar. Palencia.
VENDENSE 18 cerdos de 60 a 70 kilos y 25.000 kilogramos de zanahoria fina, de mesa. Galo González. Camino Torrecilla (huerta).

Vehículos

SE VENDE moto Lube N. S. U. Cristalerías Manrique. Palencia.
VENDESE carro estación. Informes, esta Administración.

Ventas

CEMENTOS calidad y precios. "Jala", S. A. Teléfonos 2062, 3458, 1519.

PUERTAS, ventanas, precios económicos. Hernando. R. Argentina, 7.
SE VENDEN 7.000 kilos de maíz en mazorca en Monzón de Campos. Florencio Bartolomé.
VENDO 30 toneladas remolacha forrajera. Calzada de los Molinos. Lucas León.
SE VENDEN 400 kilos aproximadamente de pera de Roma. Verlas y tratar, en Becerril de Campos. Hermanos Torres Infante.

¡SERVIDORA DOMESTICA! —Solamente los jueves y de cinco a ocho de la tarde se darán las clases de Formación para todas las doncellas de la capital.

M.C.D.2022

Jhonson piensa quedarse en la CASA BLANCA

POR VEZ PRIMERA HAY UNA ALTERNATIVA EN ESTADOS UNIDOS: IZQUIERDA LIBERAL O DERECHA CONSERVADORA.

MERITO DE GOLDWATER: LUCHAR SOLO CONTRA TODOS.

EL RECUENTO DE VOTOS MOSTRARA CUANTOS AMERICANOS PIENSAN COMO EL.

GOLDWATER SOBRE EL CAPITALISMO: "COMO SABEN QUE NO ME PUEDEN CONTROLAR, SE ESFUERZAN POR ANULARME".

LYNDON B. JOHNSON

Mañana martes, el pueblo norteamericano va a designar su presidente. El candidato de la izquierda liberal, Johnson, o bien el de la derecha conservadora, Goldwater, habrán de ocupar el famoso edificio de Pennsylvania número 1.600, es decir, la Casa Blanca. Sin duda alguna se trata de la batalla electoral norteamericana más decisiva en lo que va de siglo, pues por vez primera se le ofrece al puetica alternativa.

blo de los Estados Unidos una auténUn Willkie apenas podía enfrentarse a un Roosevelt, o un Stevenson a un Eisenhower. Pero después se ha ido configurando lentamente una revolución contra el conformismo que en el pasado mes de julio dio al traste con la manipulación de la candidatura republicana «desde arriba». Fruto de ello es la figura popular de Goldwater, a quien todos los expertos sin excepción pronostican un desastre sin precedentes en la historia electoral del país.

El senador de Arizona refleja una profunda crisis sociológica. En los Estados Unidos se habla de la «mainstream», es decir, la corriente principal que encauza la vida política y social de la nación. En esta línea, representada por un moderado liberalismo de izquierdas del que es portavoz el «New York Times», se encuentran, salvo las naturales excepciones, las clases elevadas del país y la élite que detenta el poder, amén de una buena parte de la opinión pública. El resto de los ciudadanos, a los que no representa esa corriente principal, y que se resisten a una tutela que antes parecía lógica, han ido engrosando las filas conservadoras. Así mejoraron las perspectivas de Goldwater —que lleva en la plataforma política desde 1949— para enfrentarse a Kennedy este año con un Sur y Oeste sólidamente unidos. El asesinato del presidente supuso un importante revés para Goldwater y los suyos, pues el tejano Johnson arrastrará consigo una buena parte de los decisivos votos del Sur.

TODOS APOYAN A JOHNSON

El candidato favorito es Johnson. Cuenta con la incondicional ayuda de los medios informativos (a Goldwater le apoya menos de un 10 por ciento de la Prensa norteamericana), con el voto seguro de los negros, los demócratas, los sindicatos, los republicanos liberales, los judíos, gran parte de las confesiones religiosas —con la notable excepción del cardenal Cushing— y «last but not least» con el apoyo del capitalismo indígena. Este último, contra sus deseos, vio ascender en la convención de San Francisco al candidato de Arizona. El por qué fue dado a conocer por Goldwater en el mes de julio al conocido semanario alemán «Der Spiegel» en los siguientes términos:

«Hay una idea muy difundida —y hasta ahora nunca he oído que alguien la haya puesto en duda— de que los grandes bancos, la aristocracia del dinero de la costa oriental, casi siempre podían manipular la selección de los candidatos republicanos. Ellos quieren influir en la política exterior, y no precisamente en la política exterior en relación a la guerra y a la paz, como usted y yo la entendemos, sino la política exterior de los Estados Unidos en el sentido de interés, reservas de oro, valores, etc. Como estos círculos saben que a mí no me pueden controlar, se esfuerzan por anularme».

Diciendo tales cosas en la Meca del capitalismo, no es de extrañar que en vez de saludársele como honorable progresista, al igual que otros presidentes de doradas cadenas, se le reciba en la arena política como al monstruo que quitará a las madres americanas sus «boys» para enviarlos a la muerte atómica. El senador se consuela pensando y diciendo que fueron presidentes demócratas quienes enviaron al país a las tres grandes guerras de este siglo.

Goldwater busca sus adeptos en la clase media y en la vieja estirpe de los «farmers», creadora de los Estados Unidos. Por desgracia para él, esta última es numéricamente inferior a la población de «aluvión» (negra, judía y europea emigrada) que dio el triunfo al segundo Roosevelt. Cuenta asimismo con el apoyo de una buena parte de la juventud y los estudiantes. El «Wall Street Journal», por su parte, caracteriza a los goldwateristas del siguiente modo:

«Los partidarios de Goldwater son en su mayoría abogados, doctores, pequeños hombres de negocios, campesinos y trabajadores blancos, con una «chispa» de inteligencia. Son hombres que trabajan duro, van a la iglesia y viven con tranquilidad... Lo que ellos desean es una América que no esté inundada de impuestos, a la que no ponga en peligro una inflación y a la que respeten los comunistas».

Varios acontecimientos de importancia amplían aún más el horizonte desfavorable para Goldwater en las próximas elecciones. La agresión perpetrada por la R. S. Navy en el golfo de Tonkin —que recuerda episodios análogos sucedidos en las elecciones de 1916 y 1940— muestra al elector medio que Johnson no quiere representar una política de debilidad. También la población de color ha abandonado de momento su táctica de ladrillazo y la navaja. La destitución de Kruchef ha creado un clima de confusión mundial, que no permite a Goldwater concentrar su fuego dialéctico tal como lo hizo contra el liberticida de Hungría etc. Sumemos a ello la victoria de los laboristas en Inglaterra, la declaración conjunta de varios premios Nobel, etc.

A pesar de este cúmulo de reveses, no es probable que una victoria de Johnson desulte aplastante, y menos aún como afirma «Newsweek»— que la margen de diferencia de votos sea superior a los veinte millones.

EL VENCEDOR NECESITA 270 COMPROMISARIOS

Veamos la mecánica electoral. El sistema norteamericano se basa en la designación por los electores de unos compromisarios. El número de compromisarios en cada Estado corresponde al candidato presidencial que haya obtenido más votos en ese Estado. Para llegar a presidente es preciso obtener una mayoría absoluta entre los compromisarios. Se comprende, pues, que los candidatos procuren vencer en los Estados «grandes», es decir, con mayor número de compromisarios.

El mayor Estado de la Unión es Nueva York, que Goldwater puede considerar como irremisiblemente perdido. Le siguen Pennsylvania, Michigán, Ohío, Tejas, Illinois y California. De éstos, Tejas, lugar natal de Johnson, y Michigán, gobernado por el anti-goldwaterista Rommey, tampoco votarán por el senador de Arizona. California es dudosa, pues el partido demócrata cuenta allí con dos millones más de afiliados que el republicano. Si lograse vencer en dicho Estado, las perspectivas podrían ser las siguientes:

Ohío	26
Illinois	26
California	40
Pennsylvania	29
Para Goldwater	121

Goldwater cuenta también con los Estados del Oeste Medio, confiando en que rechazarán el espíritu de la costa oriental. Con mucha suerte, se beneficiaría de los votos de:

Indiana	13
Wisconsin	12
Iowa	9
Kansas	7
Nebraska	5
Dakota del Sur	4
Dakota del Norte	4
	54

Si hubiera de salir elegido, habría de contar asimismo con los Estados de las montañas y los desiertos del Oeste, con la excepción de Nevada, el paraíso de los divorcios, que está en firmes manos de los demócratas. Estos Estados le ofrecieron un buen apoyo durante la convención del partido. Resultarían entonces otros 30 votos para Goldwater, distribuidos del siguiente modo:

Montana	4
Idaho	4
Wyoming	3
Utah	4
Colorado	6
Arizona	5
Nuevo Méjico	4
	30

A ello podrían añadirse en el Norte los Estados de Maine y Vermont, que tradicionalmente votan por los republicanos, y en el Noroeste posiblemente Wáshington.

Maine	4
Vermont	3
Wáshington	9
	16

Factor decisivo en las elecciones serán los Estados del Sur. La actitud de Goldwater en las disputas sobre la integración racial, podría facilitarle los siguientes votos:

Florida	14
Oklahoma	8
Kentucky	9
Carolina del Sur	8
Arkansas	6
Virginia	12
	57

De un recuento total de votos saldrían 278 compromisarios a favor de

GOLDWATER

Goldwater. En tal caso podría instalarse en la Casa Blanca, pues para alcanzar la presidencia se requieren 270. Esta es su única posibilidad de victoria, pues si le faltan uno o dos Estados será su rival quien continúe en el poder. El «Congressional Quarterly» ha profetizado que Goldwater solo vencerá en 3 de los 50 Estados: Alabama, Mississipí y Louisiana.

EL AZAR, CON GOLDWATER

Los destinos semejantes de Lincoln y Kennedy, han sido también puestos en juego por los estrategas de Goldwater. En efecto, ambos estadistas murieron un viernes, con disparos sobre la cabeza. El asesino de Lincoln disparó en un teatro y huyó a un almacén, mientras que el asesino de Kennedy disparó desde un almacén y huyó a un teatro. Ambos asesinos murieron antes de poder ser juzgados. El secretario de Lincoln se llamaba Kennedy y el de Kennedy se llamaba Lincoln. Lincoln fue elegido presidente en 1860 y Kennedy en 1960. El sucesor de Lincoln fue Johnson (Andrew), al igual que el de Kennedy (Lyndon B.). Andrew Johnson nació en 1808 y Lyndon B. Johnson en 1908. Como el sucesor de Andrew Johnson fue un general republicano cuyo apellido empezaba con «G» (Ulysses S. Grant) los conservadores confían en que el elector mostrará su predilección por Goldwater, que también es general de la reserva de las fuerzas aéreas.

Aunque se dice que muchos electores no saben cuál de los dos candidatos les gusta menos, no creemos que la cifra de abstenciones resulte muy elevada. El recuento de votos nos indicará en todo caso cuantos norteamericanos piensan como Goldwater. Si como pedía Ganivet, en vez de contarse los votos se pesasen, probablemente el peso específico de las papeletas goldwateristas —con todo el activismo in crescendo que se ha gastado en los últimos años— superaría a las contrarias. Como tal sistema aún está por implantar, el senador por Arizona ya ha anunciado que en caso de que pierda la partida se retirará de la política. Su mérito ha sido el conseguir, solo y frente a todos, «a choice, not an echo», es decir, que el elector americano no responda este año a un eco, sino que realice una auténtica elección.

B. RONCESVALLES

(Exclusiva para PYRESA).

NOTICIAS de MADRID

- ***Televisión Española cubre toda la superficie nacional***
- ***Modificación de los receptores para el segundo programa***
- ***Más de 1.200 radioaficionados hay en España***

Madrid.—(Crónica de ARGOS especial para DIARIO-DIA).

La labor del Ministerio de Información y Turismo desde julio de 1962 a diciembre de 1963 (año y medio) se halla meridianamente expuesta en un volumen de cerca de setecientas páginas en el que se detallan las actividades de este nuevo y eficacísimo departamento ministerial.

Información, cultura popular, prensa, radio, cine, televisión, turismo componen sus principales tareas, pero queremos referirnos hoy únicamente a las dos últimas por constituir lo más nuevo y avasallador y de una torrencial expansión. En radio y televisión se invirtieron los mayores recursos, hasta 500 millones de pesetas, en un presupuesto anual del orden de los mil millones y otro tanto en créditos extraordinarios. En dicha época la televisión llegó a cubrir la totalidad de la superficie nacional, con una recepción óptima para el 77'91 por 100 de la población española.

El fenómeno turístico no es tan sólo un movimiento espontáneo, sino que responde también a una eficaz propaganda en el extranjero a base de una constante campaña publicitaria con carteles, la Expotur, las Semanas de España... En anuncios publicados en distintos periódicos europeos y americanos se invirtieron treinta y ocho millones de pesetas. Del acierto y éxito de nuestros carteles turísticos dan fe los galardones obtenidos en competiciones internacionales.

Con posterioridad a la memoria de Información y Turismo, se han aumentado las horas de emisión de T. V. E. y para primeros de año se anuncia el comienzo del segundo programa. Sobre la adaptación de los actuales receptores ha publicado «Madrid» una interesante entrevista con el profesor de electrónica de la Escuela de Ingenieros Industriales de Bilbao.

La UHF (Ultra High Frecuency o ultra alta frecuencia) —explica el profesor Azaeta— está formada por dos bandas de frecuencia que permiten instalar 50 canales diferentes. En la actualidad se emplea la UHF (muy alta frecuencia) que sólo tiene 11 canales, totalmente utilizadas ya en España. Además, con la UHF puede ver en blanco y negro las imágenes emitidas en color. Para los aparatos que no dispongan de UHF caben tres soluciones: primera: añadir un grupo de bobinas, que atenúen la imagen (producen «nieves») y que tendrían que cambiarse si el receptor se traslada a otra población. Segunda: Un adaptador exterior al aparato, de resultado satisfactorio, pero que plantearía algunos problemas técnicos en determinadas zonas del país. Tercera: Un sintetizador que eleve unas 100 veces la señal recibida, cosa muy importante en la UHF, cuyas señales son poco potentes.

De las tres soluciones, la primera es la más económica, pero la más importante, mientras que la tercera es la más costosa, pero también la más eficaz. El adaptador de esta última es de fácil colocación para un técnico en los aparatos que ya tienen previsto el espacio para el mismo y los cables a conectar. Generalmente, no se colocó de antemano este adaptador por no elevar el precio de los receptores y porque no era previsible tan rápida implantación del nuevo programa por T. V. E.

A pesar de la rápida difusión de la televisión en España, la radio no ha experimentado retroceso, sino que, por el contrario, sigue en auge, sobre todo por la arrebatadora «transistomanía». También continúa en marcha ascendente la radioafición, es decir, el número de propietarios de aparatos emisores y receptores, debidamente legalizados, que en Madrid son alrededor de los 120 y en toda España pasan de los 1.200.

El radioaficionado se construye él mismo sus propias instalaciones, que pueden costarle de mil a veinte mil duros, se examinan teórica y prácticamente, obtienen la licencia y... a captar y emitir mensajes con radioaficionados de todos los países y, en algunos casos, a pedir angustiosamente la medicina que ha de salvar la vida de un ser humano.

Ha muerto don Rafael Pombo Alonso-Pesquera

Estaba vinculado a la Historia de la Cruzada en Palencia

Fue jefe de la gloriosa I Bandera palentina

GOBERNADOR MILITAR DE JAEN

El pasado día 30, fallecía de un colapso cardíaco, en Jaén, el general gobernador militar de aquella plaza, don Rafael Pombo Alonso-Pesquera. Acababa de incorporarse a dicho cometido castrense, aureolado por una carrera militar distinguida en servicios a la Patria, y capaz aún, dada su relativa juventud (ha muerto a los 55 años de edad), de brindarla meritorios actos. Pero viene la muerte a cortar para siempre esta vida ardida en los más patrióticos impulsos, dejando a todos los que supieron de su amor a España y de sus hazañas rendidas en el mejor servicio a ella, llenos del dolor al ver desaparecer a uno de los más bizarros militares de nuestros actuales tiempos.

El general Pombo Alonso ya tiene un sitio en la Historia de la Cruzada. Y sobresaliente en cuanto a la historia palentina se refiere, en esta Guerra de Liberación, de la que él fue un victorioso y ejemplar luchador, como lo fueron el comandante Lorenzo Ramírez y el capitán Cuadrado, de los que el finado fue el más íntimo camarada y amigo.

VINCULADO A LA HISTORIA DE LA CRUZADA EN PALENCIA

Porque Rafael Pombo está entrañablemente vinculado a los hechos de la Cruzada nacidos en Palencia, donde su espíritu joven se unió al de tantos íntimos camaradas que compusieron la famosa Primera Bandera de Palencia, cuyos gloriosos hechos han quedado patentes ya en la historia del Movimiento.

La noticia de su muerte fue recibida con sorpresa y sumo sentimiento. Sorpresa, porque nada hacía pensar que el general Pombo, en la madurez de su vida, cuando el grado de generalato acababa de culminar un escalón más de su brillante carrera militar, se extinguiera repentinamente, apenas tomado posesión de su cargo de gobernador militar de Jaén.

Y dolor grande, entre sus numerosos amigos y camaradas palentinos, que con el finado compartieron sus patrióticos afanes, sus grandes hazañas y sus victorias, que veían desaparecer para siempre al gran compañero y jefe.

AMOR Y SERVICIO A LA PATRIA

Hay vidas jalonadas por el mérito y la celebridad. La de Pombo fue una de ellas. Fue todo un compendio de amor y servicio a España. De entrega y de fe por la causa que siempre alentó en su pecho.

Recorramos ligeramente su carrera.

El general Pombo nace en el seno de una ilustre familia montañesa. Su padre, don Juan Pombo Ibarra, fue uno de los precursores de la aviación española, creador de una magnífica dinastía de aviadores, ya que sus hijos Teodosio, Rafael y Juan Ignacio, destacaron desde su más temprana edad en esta actividad, siendo el primero y el último, figuras relevantes de la Aviación española, y orientando Rafael su amor hacia otra actividad castrense: la del arma de Caballería, que tanto quería también, por ser la equitación otro de sus grandes amores.

El entonces capitán de la Segunda Compañía de la Primera Bandera de Palencia, Rafael Pombo Alonso-Pesquera (el primero a la derecha), aparece junto a dos entrañables camaradas, heroicamente caídos en la Cruzada: Lorenzo Ramírez (en el centro), comandante jefe de la citada Bandera, y el capitán Emeterio Martínez Cuadrado, que mandaba la Primera Compañía de dicha Bandera, cuando la misma luchaba gloriosamente en los frentes palentinos de Aguilar de Campoo

Al escoger la profesión militar, Rafael Pombo vino a Palencia, desempeñando el cargo de teniente en el Regimiento de Villarrobledo, al iniciarse la Cruzada. Aunque se encontraba en Santander al iniciarse el Movimiento, se incorporó rápidamente a su regimiento de Palencia, tomando desde los primeros días parte activa en el Movimiento Nacional. Al mando de un grupo de falangistas declaró el estado de guerra por varios pueblos del Cerrato, obedeciendo órdenes superiores, incorporándose seguidamente al frente de Aguilar, con las primeras centurias de Palencia, para cubrir el frente norte. En este frente está unido, en igualdad de ideales y espíritu patrio a Lorenzo Ramírez (de recordada memoria también) por entonces capitán, que manda las fuerzas del Norte y quien toma las posiciones claves de «Ramírez» y «El Cocoto», enviando a Pombo y a sus falangistas a conquistar «El Coteión», haciéndolo victoriosamente.

CAMPAÑA EN EL NORTE PALENTINO

En esta campaña del Norte palentino empieza a descubrirse el arrojo y valentía del finado, quien toma parte en todas las batallas hasta romper el frente de Santander. El día 5 de mayo de 1937, cuando ya la Primera Bandera de Palencia la manda el comandante Velloso, que, a su vez, había sustituído al comandante Ramírez marchado a la Legión, el capitán Pombo interviene en la segunda compañía y con la primera mandada por su gran amigo Emeterio Martínez Cuadrado, en la batalla de la Escampada de Bricias, en cuya operación mueren el comandante Velloso, el capitán Cuadrado y otros camaradas, resultando herido de gravedad el propio Rafael Pombo.

Apenas curado en Burgos, se reincorpora como comandante a Aguilar, haciéndose cargo de la Primera Bandera de Palencia, con la que participa en todas las operaciones del norte, hasta ocupar Gijón. Marcha después a Guadalajara, seguidamente a Teruel, donde, al frente de su invicta Bandera, escribe las mejores páginas guerreras en el «Cerro de las Pedrizas», siendo galardonada su Bandera por este hecho con la Medalla Militar colectiva, y a su jefe Rafael Pombo con la Medalla Militar individual.

Participa después en la batalla de Belchite, paso del Ebro, Tarragona, Barcelona y Gerona, siendo el primer comandante español que llega a Le Perthus. Y liquidado el frente de Cataluña, pasa con su bandera, integrando la Quinta División de Navarra, a los frentes de Valencia y Toledo, donde, cuando avanza hacia Madrid, finaliza la guerra.

SU CARRERA EN EL EJERCITO

Al deshacerse las unidades de voluntarios, por concluir la guerra de Liberación, fue destinado a la provincia de Santander, donde desempeñó el cargo de jefe provincial de Milicias. Después siguió su carrera en el Ejército, y como maestro que era de equitación, fue destinado a la Escuela de Equitación de Madrid, desempeñando el cargo de profesor. Aquí recibió la graduación de teniente coronel. Al ascender a coronel, fue destinado a mandar el Regimiento de Caballería de Farnesio, de Valladolid, permaneciendo allí hasta que, por orden del Consejo de Ministros del día 10 de septiembre de 1964, ascendió a general (el general más joven del arma, ya que contaba 55 años de edad), siendo trasladado a Jaén, donde el día 27 de octubre de 1964 tomó posesión de su cargo, y fallecía inesperadamente el día 30 del mismo mes.

Entre estos dos polos de su vida, el finado dejó escrita una página brillante en su carrera.

También entre estos dos polos dejó patentes muestras de su carácter firme y resuelto; de su capacidad de mando y fervor patriótico; de su caballeroso trato y cristianos sentimientos; de su abierta camaradería y devoción castrense.

Sus camaradas palentinos, que le recuerdan cariñosamente, como el jefe decidido y ejemplar que supo mantener siempre unido el espíritu y el ansia de victoria de su Bandera, de esta Bandera palentina con cuyos supervivientes todos los años se reunía en la Escampada de Bricias, para recordar y honrar a los camaradas muertos (su pensamiento fue siempre levantar en la Escampada un monumento que perpetuase la memoria de los caídos de la Bandera), en estos momentos lloran su pérdida. Saben que ella ha privado a España de un jefe ejemplar, y a ellos de un camarada entrañable.

EL ENTIERRO

Los actos de entierro verificados en Madrid, el pasado día 31, constituyeron una grandiosa manifestación de duelo. El cadáver fue trasladado, en caravana, desde Jaén, rindiéndosele honores militares en Aranjuez, y dándole cristiana sepultura en el panteón militar del Regimiento 21 del cementerio de La Almudena.

Jefes y oficiales del Ejército español; antiguos componentes de la Primera Bandera palentina y de la Hermandad de Palencia y de la Quinta División de Navarra, como don Carlos Ruiz; autoridades, entre las que se contaba el gobernador civil y jefe provincial del Movimiento de Palencia don Francisco Queipo de Llano y Acuña; personalidades diversas, íntimos amigos, y una gran muchedumbre, acompañaron los restos mortales del finado hasta su última morada, expresando a los hijos del finado don Rafael, don Lorenzo y don Juan Carlos, hermanos don Ignacio y don Teodosio y otros parientes, que presidían el duelo, su más acendrado pésame.

DIARIO-DIA, al hacerse eco del general sentimiento que vive Palencia con esta sensible pérdida, transmite asimismo a la esposa del finado doña María Teresa Bannatyne Presmanes, hijos y demás atribulada familia, su más sentida condolencia.

LA GRASA COMO BAROMETRO DEL NIVEL DE VIDA

El desarrollo económico va unido a un mayor consumo de alimentos grasos

COLONIA. — (Crónica especial para Agencia FIEL-DK, por S. Schlip-Penbach).

La palabra grasa parece ser que es sinónimo de bienestar. El nivel de vida es, como se sabe, más alto en los países altamente industrializados. Pues bien, al mismo tiempo, se ha comprobado que el mayor consumo de grasa corresponde a los países industrializados. Un ejemplo es Alemania, la cual figura en el grupo de países de mayor consumo «per capita» de grasa.

El consumo mundial de grasa en el año 1963, según estadísticas del Congreso Internacional de la Grasa, celebrado en Hamburgo, fue de 34 millones de toneladas, cuya cantidad fue consumida por 3.200 millones de hombres. De los 34 millones de toneladas, el ochenta y cinco por ciento corresponde a alimentación, el resto a grasas para la industria. Según el clima y el desarrollo económico de cada país, así varía el consumo de grasa.

El consumo medio mundial es de diez kilogramos por persona y en los países altamente industrializados, veinte kilogramos. Naturalmente, esto en lo que respecta al consumo «visible» de grasa. Para poder comprender el ciclo completo de la grasa, es necesario tener en cuenta también el consumo «invisible», es decir, grasas que se hallan comprendidas en otros comestibles como por ejemplo la carne, huevos, leche, queso, etc.

En los países subdesarrollados, el consumo de grasa animal es muy bajo. En la media mundial de las fuentes de calorías de la humanidad, sólo el treinta y cinco por ciento corresponde a grasas (vegetales y animales). En las naciones altamente industrializadas, la proporción está entre el treinta y cinco y el cuarenta y cinco por ciento. En Alemania Occidental, concretamente, es del cuarenta y uno por ciento.

Un fenómeno también a considerar en el consumo de grasas es que una vez alcanzado un determinado límite, que podríamos llamar de «satisfacción», ya no sube más aún cuando aumenten los ingresos del consumidor.

Al aumentar el nivel de vida, lo que sí se produce es un cambio en la clase de consumo, así, por ejemplo, la preferencia por la mantequilla a la margarina. En Alemania Federal, el consumo de margarina en 1960 era superior a las 600.000 toneladas. En 1963 había bajado a unas 550.000 en tanto que el consumo de mantequilla subía de 460.000 en 1960 a 520.000 en 1963.

CONDUCTOR: Si dejas transcurrir el plazo de vigencia de tu carnet, te verás obligado a nuevos exámenes para recuperarlo.

NODO DE SUCESOS

Veintiocho muertos a consecuencia de las inundaciones en Túnez

Violentas tormentas azotan Sicilia

Nacen dos gemelas en un taxi

MUCHAS VICTIMAS EN LAS INUNDACIONES DE TUNEZ

Túnez, 2.—Por lo menos 28 personas han resultado muertas, tres gravemente heridas y otras siete desaparecidas a consecuencia de las inundaciones producidas en las tierras bajas de Túnez después de 36 horas de intensas lluvias. Numerosas casas han quedado sumergidas bajo las aguas y el cieno y las carreteras han quedado cortadas en muchos puntos.

Cuatro personas han fallecido al ser alcanzadas por rayos y otras 24 han resultado ahogadas.

Todavía no se puede saber el número exacto de víctimas hasta que no se restablezcan las comunicaciones con las regiones afectadas. En la localidad de Kairuan, a unos cincuenta kilómetros de la costa oriental de Túnez, diez personas han resultado ahogadas y otras cuatro han desaparecido. En el suburbio de Kledia, los helipcóteros han rescatado a varias personas del tejado de sus casas inundadas. Pero nueve han resultado ahogadas y otras tres han desaparecido.—Efe.

LAS TORMENTAS EN SICILIA CAUSAN CINCO MUERTOS

Roma, 2.—Las tormentas huracanadas que azotaron Sicilia, causando la muerte a cinco personas y millones de liras de daños materiales han cruzado hoy por la zona sur de Italia.

En Catanzaro, Calabria, gran número de postes telegráficos y telefónicos fueron derribados y a su paso por Sicilia el huracán dejó detrás de sí una larga estela de muerte y destrucción. La zona más afectada por el viento ha sido la parte industrial de Catania. Gran número de coches, aparcados en las calles, fueron arrastrados por el huracán.—Efe.

NACEN DOS NINAS EN UN TAXI

Orense, 2.—En el interior de un taxi Olimpia Rua Costa, de 30 años, ha dado a luz dos niñas.

Acompañada de su esposo marchaba desde Petín de Valdeorras a Orense para internarse en un sanatorio cuando al llegar frente al establecimiento benéfico acusó los síntomas del alumbramiento. Momentos después, en el mismo vehículo, nacían las dos niñas y Olimpia, ante el temor de que fallecieran, bautizó ella misma a las recién nacidas.

SE ESTRELLA UN HELICOPTERO AMERICANO

Aden, 2.—Un helicóptero de las fuerzas británicas se ha estrellado en la provincia de Lahej, norte de Aden, muriendo los tres tripulantes ingleses que iban a bordo.

Asimismo, un soldado del ejército federal resultó muerto y otros cinco heridos al hacer explosión una mina en una carretera cercana a la frontera.—Efe.

M.C.D.2022